O TEMPO
Distrito Federal e Niterói:
Tempo ameaçador com chuvas. Temperatura estavel. Ventos do quadrante sul com rajadas frescas.
Maxima: 20.9.
Minima: 17.9.

10 PAGINAS — 300 RÉIS

Diario Carioca

Fundador: J. E. DE MACEDO SOARES

SEXTA-FEIRA 22 MAIO

ANO XV RIO DE JANEIRO Diretor: HORACIO DE CARVALHO JUNIOR PRAÇA TIRADENTES Nº 77 N. 4.272

Contra-Ofensiva Germanica Esmagada Pelos Russos

Confirma-se a Ruptura das Linhas Alemãs de Defesa de Karkov

A Ofensiva Sovietica Estende-se a Dois Setores Novos

ESPECIAL para o "Diario Carioca"

O FIM DA DIVISÃO AZUL

por Manuel Chaves Nogales
(Da A. F. I.)

O "Caudilho"

LONDRES, 21 (Através da Reuters) — Amanhã está anunciada a chegada á fronteira espanhola de 1.300 voluntarios da Divisão Azul, que sacrificou milhares de vidas espanholas, liquida-se em surdina, devolvendo á Espanha milhares de feridos, invalidos e doentes em lotes sucessivos. O resto será empregado para pregar a cruzada hitleriana contra o bolchevismo, a qual pretendeu arrastar as juventudes não só peninsulares mas tambem latino-americanas, para lança-las na guerra de conquista hitleriana.

A liquidação da Divisão Azul espanhola representa tambem a liquidação da politica nazista obstinada em manter que a Alemanha simboliza a defesa da civilização cristã contra o perigo comunista. Arvorando essa falsa bandeira, Hitler atirou-se no ano anterior contra a Russia.

Menosprezando a prudencia dos técnicos militares, deixando-se guiar por suas intuições, Hitler pensou em que seria suficiente proclamar a guerra santa, para que o mundo inteiro acorresse a se enrolar em suas bandeiras. A realidade foi que, salvo esses dez mil espanhóis que os alemães empregaram como isca para os demais paises, Hitler fracassou totalmente. O exército alemão teve de arcar só com a conquista da Russia, empresa superior a suas forças.

As consequencias da liquidação da falsa cruzada serão graves não só na Alemanha como tambem nos paises que, como a Espanha, caíram nas malhas da rede nazista. A Alemanha, desde o momento em que o mundo não respondeu a seu chamado contra a Russia, teve de abandonar o doutrinarismo nazista e confiar exclusivamente na sua força militar. O nazismo declina, e, evidentemente, está-se atirando nos braços dos altos comandos do exército, sua unica salvação. De ora em diante, não deveremos excluir a possibilidade de um golpe de Estado militar na Alemanha.

Analogo processo podemos perceber na Italia, e, até, na Espanha. Todas as nações satelites seguirão a mesma trajetoria. Na Espanha, a Falange declina e, em seu lugar, restaura-se a autoridade dos chefes militares, que o alto comando alemão tenta agora conservar adictos á causa germanica, mesmo afastando o nazismo e seu filhote o falangismo, causantes ambos de desastres dos quais a desdita da Divisão Azul é palido reflexo.

A Alemanha Não Recebeu o Protesto Mexicano

CIDADE DO MEXICO, 22 (U. P.) — Urgente — O Ministerio das Relações Exteriores informa que a Alemanha recusou-se a receber o protesto do México sobre o afundamento do vapor "Potrero del Llano".

Tanques de 70 Toneladas Contra Karkov

MOSCOU, 22 (sexta-feira) (U. P.) — Os ultimos despachos da frente anunciam que o exército russo conteve a ofensiva nazista, no setor Izyum-Sarenkova, perfurou as linhas de defesa principais de Karkov e, simultaneamente, tomou a ofensiva em dois novos setores.

Confirmou-se que a ofensiva empreendida há dois dias, com esmagador impulso, pelas forças do marechal von Bock não logrou quebrar as linhas russas e está detida.

Um dos dois novos setores que entraram em atividade é o de Carelia, onde as colunas sovieticas se lançaram ao assalto inesperadamente e, depois de se apoderarem das posições avançadas do inimigo, penetraram 20 quilometros pelo territorio pantanoso da região e ameaçam a linha de defesa principal germano-finlandesa.

Nos combates travados em meio dos bosques, os alemaes e finlandeses tiveram mais de 3.000 baixas.

Os Russos Estão Empregando Tanques de 70 Toneladas

LONDRES, 21 (U. P.) — Urgente — A radio de Paris transmitiu a seguinte informação relativa á campanha da Russia:

"O marechal Timoshenko levou á frente de batalha novas forças blindadas e entre elas, pela primeira vez, poderosos tanques de 70 toneladas".

Tomaram a Ofensiva Em Taganrog

MOSCOU, 21 (U. P.) — O exército do marechal Timochenco penetrou através das principais defesas de Karkov e, simultaneamente, criou outra frente no setor de Taganrog, onde tambem tomou a ofensiva.

Despachos recebidos da frente indicam que as tropas russas romperam as principais linhas de defesa que os alemaes haviam levantado em torno de Karkov e penetraram no anel interior formado pelas fortificações nazistas.

Sabe-se que está sendo travada violenta ação nesse setor onde os alemães realizam um supremo esforço para deter a ofensiva russa que constitue grave ameaça para a importante base ali estabelecida pelo invasor, depois de conquistar a cidade no verão passado.

Com a criação de uma nova frente em Taganrog, onde se reiniciaram as atividades após varias semanas de relativa calma, a vasta frente ucraniana apresenta um aspecto curioso: uma linha de batalha em ziguezague, correndo ao longo de quase seiscentos quilometros, desde os acessos setentrionais de Karkov até a extremidade leste da peninsula de Kerch.

Perdas Fantasticas de Tanques

MOSCOU 21 (U. P.) — A radio desta capital, comentando o desenrolar das operações belicas na frente de Kharkov, afirma que as perdas experimentadas em tanques e carros blindados pelo marechal von Bock, em dez dias de batalha, têm sido tão grandes que quase se esgotaram suas reservas iniciais.

Acrescenta a referida emissora que, em alguns setores, von Bock só poude por em ação dez ou quinze tanques para apoiar a infantaria.

(MAIS TELEGRAMAS NA 3ª PAGINA)

A GUERRA ATUAL CONGREGOU EM TORNO DO PRESIDENTE ROOSEVELT não somente as figuras de mais responsabilidade na vida politica da grande democracia norte-americana, como tambem todas as classes sociais que se têm exprimido pela palavra dos seus lideres. A gravura acima mostra os três poderosos chefes trabalhistas dos Estados Unidos que acabam de telegrafar ao bravo general Mac Arthur, hipotecando a solidariedade das suas organizações. São eles da esquerda para a direita: John Lewis, presidente da União dos Mineiros Americanos, William Green, presidente da Federação Americana do Trabalho, e Phillip Murray, presidente do Congresso das Organizações Industriais. (Fotos da Inter-Americana)

UMA SINTESE DA SITUAÇÃO NA FRENTE RUSSO-GERMANICA

AS NOTICIAS SÃO SATISFATORIAS MAS A LUTA AINDA SERÁ' DURA

LONDRES, 21 (Da AFI, para a R.) — As noticias que da Russia chegam aos circulos bem informados de Londres são geralmente consideradas satisfatorias. Estima-se, todavia, que é conveniente esperar antes de dar livre curso ao otimismo. Assinala-se, a esse respeito, que, segundo as informações chegadas de diversas fontes alemãs, russas ou neutras, os preparativos alemães no setor de Kharkov foram tão imponentes que, antes de que a ação tome um rumo decisivo, terá de transcorrer certo tempo.

Ainda não se sabe com certeza, se a ação alemã na bacia do Donetz, setor de Izyum, é uma simples replica a Timoshenko ou se estava projetada desde ha tempos. A primeira hipotese é a que conta com partidarios mais numerosos, mas nem por isso se perde de vista o habito alemão de procurar o ponto mais fraco, que bem poderia achar-se no setor de Izyum e não num setor da importancia de Kharkov.

Os observadores estrangeiros e os circulos russos de Londres não deixam de reconhecer que os russos, ao tomarem a iniciativa, adquiriram uma vantagem que certamente almejavam os alemães. Ora, apesar dos esforços alemães para proteger Kharkov e a despeito de seu ataque ao sul dessa cidade, Timoshenko prossegue avançando. Sua arrancada foi freiada, não detida. Tudo consiste em sabermos se os russos conseguirão destruir a rede principal das comunicações que abastecem os ataques alemães. A esse respeito, os russos e os circulos sovieticos de Londres, continuam a se manifestar otimistas, sem deixar de reconhecer que a luta será muito dura, mesmo depois desse objetivo ter sido atingido, porque — opinam essas pessoas — os alemães não quererão absolutamente experimentar por segunda vez as excelencias do inverno russo, que quase — como proclamaram os mais autorizados porta-vozes do proprio Reich — terminou de maneira catastrófica para os alemães. Na medida em que os alemães estejam obrigados a jogar tudo por tudo, aumentarão as dificuldades para os russos.

Por isso é que esses insistem na necessidade de dividir o esforço do exercito alemão, obrigando-o a enfrentar outros ataques em diferentes teatros de luta. De outro lado, os russos sabem que os alemães fazem suposições semelhantes e pedem ao Japão que obrigue o exercito russo a dividir suas forças entre a Europa oriental e a Siberia oriental.

Sabe-se que os japoneses fizeram preparativos por este lado, mas as forças que se defrontam nas fronteiras da Mandchuria e da Mongolia se equilibram sensivelmente. A Alemanha não deve esperar impor suas opiniões a Toquio. O Japão considerará o problema de acordo com seus proprios interesses, interpretados pelos chefes maximos do Exercito e da Marinha.

Os exitos alemães poderiam obrigar os russos a desguarnecer a frente siberiana e, assim, estimular o Japão. Mas ha outros fatores que tambem pesarão notavelmente na evolução da guerra, tal o Pacifico, planos ofensivos contra a India e a China, e a Australia. A interdependencia desses teatros de operações não pode, em definitivo, ser perdida de vista.

Jamais Ultrapassada na Historia a Mobilização do Povo Inglês

Vinte Milhões de Cidadãos Empenhados nos Trabalhos de Guerra

O IMPRESSIONANTE DISCURSO DO MINISTRO ERNEST BEVIN NA CAMARA DOS COMUNS

LONDRES, 21 (Reuters) — Vinte milhões de cidadãos britanicos, entre as idades de 14 e 65 anos, agora empenhados nas forças armadas, na defesa civil e na industria, formam o maior potencial humano já mobilizado.

Esta revelação foi hoje feita pelo ministro do Trabalho, sr. Ernest Bevin, na Camara dos Comuns. Salientando que aquele numero de pessoas está compreendido no total de 33.300.000 habitantes em idades convencionadas, o sr. Bevin afirmou que "nenhum pais na historia do mundo mobilizou a sua mão de obra a um ponto tão elevado como fizemos durante esta guerra".

Disse o ministro do Trabalho: — "A mão de obra neste pais está mobilizada em um nivel tal que a grande prova, entre o momento presente e o fim da guerra, não é a diferença entre a mão de obra britanica e alemã, mas entre a habilidade britanica e alemã".

Sr. Ernest Bevin

Aludindo, depois, ao trabalho em geral, o sr. Bevin disse que as penas de prisão atingem apenas a um trabalhador em cada 50.000. Três mulheres foram presas por ofensas e 12 por se terem recusado a obedecer á direção. Três operarios receberam penas e 22 sofreram restrições. Nenhum foi detido, mas medidas drasticas foram tomadas com referencia aos empregadores, em certos casos.

O sr. Bevin declarou que havia seis e meio milhões de pessoas empenhadas em tarefas essenciais. Em breve esse numero subirá a oito milhões. Ele proprio está sendo instado, pelos empregadores e empregados, a elevar o numero de operarios.

Comentando a questão referente ao pedido para uma revisão nas penas, disse o ministro do Trabalho: — "Tenho estudado a materia, com meus

(Conclue na 3ª pag.)

ULTIMA HORA

Afundado Um Cruzador Japonês

E DOIS NAVIOS MERCANTES

MELBOURNE, 22 — Sexta-feira — (U. P.) — Urgente — Anuncia-se oficialmente que submarinos aliados destruiram um cruzador e dois navios mercantes japoneses.

O cruzador afundado era da classe do "Kako" de 7.000 toneladas e canhões de 8 polegadas.

Os barcos mercantes eram de 6 e 9 mil toneladas, respectivamente.

POSTO A PIQUE UM NAVIO DOMINICANO

TRUJILLO, 22 (U. P.) — Urgente — O vapor dominicano "Ciudade de Trujillo" foi afundado por um submarino nazista uma hora depois de ter saido deste porto.

Sabe-se que há 15 sobreviventes da tripulação, que era composta de 39 pessoas, inclusive o capitão.

Os Guerrilheiros Servios Combatem Furiosamente

Atacados os Croatas e as Tropas do Eixo Pelas Forças do General Mihalovitch

ANCARA, 21 — (De John Wallis, da Reuters) — Terrivel combate está sendo travado perto de Batchka, nordeste da Iugoslavia, entre os Chetniks (guerrilheiros) e as forças do Eixo. Segundo se anuncia, os Chetniks estão em inferioridade numerica tão em inferioridade numerica e tambem prejudicados pela falta de coberturas. Forças do general Draga Mihalovitch estão atacando os croatas na parte ocidental do distrito de Batchka, numa tentativa para se juntarem aos Chetniks sitiados. O combate começou em consequencia de um motim, provocado pelo fato de 60 mulheres servias terem sido violentadas pelos soldados de um destacamento hungaro. Os camponeses, indignados, muniram-se de armas rudimentares e mataram 170 soldados hungaros. O governo de Budapest enviou então uma divisão para Batchka. Os hungaros fuzilaram 600 camponeses em represalia, mas foram atacados pelos Chetniks e alguns refens conseguiram fugir.

General Mihalovitch

COMENTARIO INTERNACIONAL

Os Sofrimentos de Hitler

A guerra está entrando em sua fase decisiva. A Batalha de Kharkov definirá a situação militar, mostrando a força ou a fraqueza da maquina militar nazista.

Os debates que estão sendo travados na Camara dos Comuns vieram demonstrar que a mobilização industrial da Inglaterra é formidavel. Segundo a declaração do ministro Ernest Bevin, vinte milhões de ingleses, de 14 a 65 anos, estão prestando serviços ao país, nas forças armadas, na defesa civil e na industria. Essa cifra é a mais alta que se conhece, pois varios milhões de cidadãos trabalham na lavoura e em outros misteres, igualmente vitais para a manutenção do esforço belico da Grã-Bretanha.

Ao que ainda observa o titular da pasta do Trabalho, nenhum país jamais mobilizou a sua mão de obra em semelhante escala.

Essa é a resposta do povo inglês a Hitler. Os chefes nazistas sempre sustentaram que as classes operarias da Inglaterra não suportariam mais dum ano de guerra e que se recusariam a trabalhar para os judeus e os magnatas da City. Assim falava o Fuehrer pelas alturas de 1939 e 1940.

* * *

Os acontecimentos vieram demonstrar que os nazistas cometeram erros irreparaveis em relação à Inglaterra. Esperavam que o povo inglês não entrasse na guerra — e enganaram-se redondamente nessa previsão. Contavam como certo que o governo de Londres capitularia depois do colapso da França — e tambem se equivocaram nesses calculos. Por fim, supunham que o operariado britanico não trabalharia para a guerra — e ainda ai falharam as suas esperanças. O discurso ontem feito pelo sr. Bevin demonstra que as classes trabalhistas inglesas estão desempenhando uma gigantesca tarefa nesta guerra, ao contrario do que pensavam os nazistas. E não ha greves nem motins na Inglaterra, sendo insignificante o numero dos operarios "pacifistas" que sofrem advertencias ou prisões, por desobedecerem ás autoridades.

* * *

Vejamos agora a situação do Reich. Segundo o ultimo discurso do Fuehrer, lavram a desobediencia e a sabotagem no seio das classes proletarias alemãs. Foi esse o motivo pelo qual o ditador nazista se investiu de novos poderes, proclamando-se o Supremo Tribunal da Alemanha. Seu objetivo é fazer uma tremenda repressão, procurando impedir pelo terror um colapso interno igual ao de 1918.

Tal é a tragica situação de Hitler nesta primavera de 1942, que está sendo tão diferente da primavera de 1940, quando o Fuehrer anunciou que havia obtido uma vitoria decisiva por um periodo superior a mil anos.

Mas o povo alemão não está só em seus infortunios. Se é verdadeiro o depoimento do marechal Goering, o proprio Hitler tem sofrido horrores. O feroz comandante da Luftwaffe, que jamais deixou de sorrir e de sentir espasmos de extase quando seus bombardeiros estavam procurando destruir Londres e assassinando dezenas de milhares de crianças, velhos e mulheres — esse homem, creiam, que é incapaz do menor gesto de piedade, comoveu-se de forma impressionante, ao contemplar o infortunio do seu chefe, diante das derrotas sofridas pela Wehrmacht nos ultimos seis meses.

Pelo que nos conta o marechal Goering, Hitler é hoje a imagem do sofrimento. Isso deixa perceber que a situação interna do Reich é uma verdadeira tragedia, confirmando certas noticias auspiciosas que já começaram a circular em varias capitais europeias.

ANTONIO BENTO

A HISTORIA SECRETA DO NAZISMO — Nº 27

Mussolini, Outrora Poderoso Tornou-se Simples Peão de Hitler

A Despeito das Fanfarras e Provas de Solidariedade Nos Encontros dos Chefes do Eixo, o "Duce" Não é Mais do Que o Eco, Em Roma, da Voz do Seu Chefe, Em Berlim

Reportagem de Pierre Hass

(Ex-diretor da "International News Service" na Europa Central

Direitos de exclusividade adquiridos pelo DIARIO CARIOCA — Reprodução integral ou parcial proibida em todo o país

«INVEJO os americanos", dizia-me o correspondente-chefe de um dos grandes jornais de Tóquio, uma noite em que haviamos sido convidados para um jantar exclusivamente japonês, no Kaiserhof Hotel, onde ele residia.

Na sala de refeição, fora instalado um pequeno fogareiro elétrico com uma frigideira e quando a gordura estava suficientemente quente, nela merguinavam ostras passadas na farinha de rosca, que depois nos serviam acompanhadas de cenouras e consideravel dose de arroz. Tudo isto provinha da despensa da Embaixada do Japão e assim não fizemos cerimonia em comer mais que os niponicos, que, de resto, tinham ordem de procurar obter de nós as informações que os alemães não lhes forneciam.

"E' verdade. Invejo os americanos, repetiu o homem de Tóquio. Podeis agir e andar aqui quase que com a mesma liberdade dos vossos patricios em Washington. Podeis enviar telegramas que dizem alguma coisa, em vez dos laconicos comentarios que nos permitem acrescentar ás nossas noticias."

Olhou hesitante os seus compatriotas empenhados em mostrar-nos como deviamos aproveitar o molho. Encontrou o que procurava: a muda confirmação de que o que ali fosse dito não transpiraria no exterior.

"Quero dizer: estamos condenados a enviar para Tóquio somente o que os nazistas julgam que o nosso povo deve ouvir. Procuramos ajustar [illegible] japonêses [illegible] so explica o motivo por que o vosso competidor em Toquio, o "Yomiuri" estampe, todos os dias em suas melhores paginas os telegramas da I. N. S. enviados de Berlim. O povo aprecia a vossa materia porque sabe que ela os informa melhor".

Lembro-me da cara que fez Kuruzu ao assinar o Pacto Triplice, na Chancelaria de Hitler.

Ele mal poude lançar um olhar ao Fuehrer e a Ribbentrop durante o cerimonial e entre tantos discursos.

Os correspondentes sentiam-se mal: Kuruzu apresentava um aspecto sombrio e lançou quase mecanicamente a sua assinatura sobre o documento. Finalmente, Hitler levantou-se, apertou negligentemente a mão de Kuruzu como que sentindo-lhe o estado de espirito".

Kuruzu deixa Berlim

Dois meses depois, Kuruzu deixava o posto de embaixador japonês em Berlim ao grande inimigo dos americanos, general Oshima. Desde esse dia, foi posto em andamento o plano de Hitler para lançar os japoneses contra nós e declarar a guerra do Eixo contra a America. Kuruzu, sua senhora e suas filhas americanizadas deixaram Berlim sem tambores nem fanfarras, realizando-se como sempre os atos oficiais, com toda a pragmatica, para mostrar ao publico que a substituição de Kuruzu por Oshima não significava o choque de opiniões encobertas.

A guerra do Eixo contra a Russia sovietica, dotou, nessa ocasião, a aparencia não só de uma solidariedade como a de uma cruzada unificada que se desenvolvia pela Europa, sob a direção do Eixo contra o inimigo comum em Moscou. Durante algum tempo o Eixo conseguiu manter essa impressão recebendo tropas de voluntarios de muitas nações europeias, mas meses depois esse espontaneo e artificial entusiasmo, desaparecia. A guerra na Russia voltava a ser o que na realidade sempre fora: a batalha pela sobrevivencia e supremacia entre Hitler e Stalin.

A propaganda do Eixo tentava ainda lançar um verniz sobre este fato, mas bem poucos se iludiam tanto na Italia como na Alemanha. Na Alemanha, ainda menos, onde chegavam cartas de oficiais e soldados que se encontravam no front escritas em linguagem surpreendentemente franca.

Lendo-as, tinha-se a impressão de que os censores começavam a fatigar-se do seu trabalho e sobre elas lançavam apenas um olhar de alto a baixo. Recordo-me, em parte, de uma carta recebida por uma linda amiguinha de Berlim de um seu irmão, major do exercito, que comandara mais de uma batalha, desde o inicio da guerra germano-russa.

A carta falava de opressão

Esta carta vinha cheia de comentarios sobre a opressão da vida na Russia, descrevendo a imundicie, a fome e a miseria fisica da campanha nessas areas intermináveis e, acima de tudo, queixava-se das tropas italianas enviadas a cooperar, num largo gesto de Mussolini.

Fora-lhes designada a area de Karkov para fazerem a limpeza depois de conquistada pelos alemães. Eu havia lido grandes elogios á bravura italiana na imprensa alemã, mas tinha ficado cetico depois de ter passado alguns anos na Alemanha. A carta do major justificava as minhas suspeitas.

"Temos tido muito que fazer depois que estes italianos de capacetes emplumados aqui chegaram" — dizia ele.

"Eles são manequins e não soldados. Exibem-se como pavões quando o sol brilha e quando não ha um russo nas proximidades, mas correm como loucos quando se avista um avião vermelho ou qualquer outro avião. Alguns pelos arredores escondem tudo o que possuem em roupas e comestiveis, ou coisas que possam esconder ou roubar nas aldeias.

"Nos ultimos meses, os russos penetraram pelos bosques em algumas aldeias que tinham sido ocupadas á guarda dos italianos.

"Eles receberam uma lição tremenda e perderam muitos homens antes de descobrir quem eram os atacantes. Agora, não querem mais atravessar essas aldeias e combater. Os oficiais queixam-se de epidemias e de evacuações. [illegible] de oficiais italianos contra os nossos homens que eles acusam terem [illegible] os italianos. Não censuro os nossos rapazes, mas a situação vai-se tornando dificil".

Isto porva o odio latente entre italianos e alemães, do qual tive novas provas na Grecia, em maio de 1941, quando acompanhei o exercito alemão a Atenas. Ao chegarmos a Larissa, Boemer, Lochner e eu dirigimo-nos para o Kommandatur que servia de Quartel General ás Forças Expedicionarias Britanicas, e era a unica casa que resistira ao terrivel terremoto seis meses antes.

Fomos convidados a ali passar a noite. Havia pilhas de latas de conservas, biscoitos ingleses e garrafas de cognac francês, gallinhas e ovos capturados aos britanicos. Por coincidencia, era o dia do meu aniversario e os oficiais alemães resolveram festejá-lo. Mas o deposito de cereais ali perto incendiou-se e não havendo bombeiros á disposição, os oficiais tiveram de dinamitar os predios vizinhos.

Foi um inesperado fogo de artificio para a minha festa. Em todo o caso, os oficiais estavam de bom humor e explicaram-nos o que os divertia.

"São os italianos os fantasticos [illegible] da Italia", disse um capitão fazendo circular outra garrafa de Courvoisier.

Apontando o fracasso italiano

"Eles não puderam derrotar os gregos e quando chegamos e os obrigamos a capitular os italianos não tinham conquistado uma polegada de terreno. E agora Mussolini pretende ser o primeiro a marchar sobre Atenas. Ele pensa assim restabelecer o seu prestigio militar. Para isso conseguiu permissão de Berlim para a passagem de uma divisão motorizada dos seus Alpinos. Aqui chegaram numerosos oficiais, com uniformes brilhantes e penachos nos capacetes, sem nunca terem ouvido um disparo. Traziam toda a especie de documentos para deixar-lhes o caminho livre. Assim o fizemos, e destacamos para acompanhá-los um major, no mais belo carro que pudemos encontrar com uma vibrante busina.

Bloqueado o caminho para Atenas

"Até certo ponto, tudo correu bem, mas infelizmente tinha havido um acidente ou desabamento que obstruira a estrada, atingindo alguns dos nossos pesados caminhões justamente no pior sitio. Trabalhamos seriamente, mas era já tarde e os italianos decidiram voltar para Larissa, afim de ali passarem a noite.

"No dia seguinte foram novamente detidos em outra passagem e quase perderam os seus abastecimentos de petroleo. Fizemos tudo para melhorar a situação, procurando distrai-los do vexame dos constantes atrasos e nessa noite, expomos-lhes os nossos filmes de guerra, ao ar livre.

"Afinal, conseguiram partir, ontem, e amanhã estarão em Atenas. O senhor ainda chegará a tempo de ve-los. Nós aqui ficamos rindo. Estou certo que todos os oficiais do sudeste já sabem do caso. Não podemos tolerar estes italianos".

Em Atenas, vi oficiais alemães, divertindo-se nos cafés cada vez que um grego atirava um soldado italiano, nos primeiros dias da ocupação.

Guardando as aparencias

Tudo o que narrei fica encoberto pelas atitudes oficiais, atividades e manifestações publicas. Ali as coisas passam-se de outro modo e se, ás ocultas, a atmosfera se torna carregada, Hitler e Mussolini podem sempre encontrar-se com grandes demonstrações de solidariedade e lançar areia fresca aos olhos dos que observam de fora. A maquina de propaganda é acelerada para ameaçar o mundo ou para anunciar como eles estão bem. Hitler procura criar no Duce a impressão de que a amizade do Fuehrer é inviolavel, pois ele não abandona os que lhe são fieis e com eles partilha atribuições e triunfos.

Mussolini recebe ordens de Hitler

Mas, já longe vão os dias em que Mussolini tinha iniciativa propria e bastante energia que sobrava para fazer propostas a Hitler, como por exemplo, a troca da Austria pelo apoio moral de Hitler, na Europa, no caso da Abissinia. Tudo isto passou, restando, apenas, um timido Mussolini que envelhece morrendo de amor por uma joven com menos da metade de sua idade. Ele nada mais é do que o éco, em Roma, da voz do seu amo em Berlim.

Costumava ve-los em suas [illegible] reuniões no Reich e na Italia, quando Mussolini era ainda uma personalidade digna de atenção. Pisando firme, o olhar agudo sob o gorro fascista, Mussolini, exibia-se em publico em passos tão rapidos que Hitler com dificuldade o acompanhava.

Tudo isto mudou entre 1940 e 1941. Os dois homens encontram-se, ainda, como antigamente, e, no outono passado, quando Mussolini foi intimado a comparecer ao Quartel General do Fuehrer, passearam discutindo o golpe que os japoneses nos deviam vibrar e seria seguido da declaração de guerra do Eixo á America.

Nessas ocasiões é Hitler que fala.

O "Fuehrer" não conhece uma palavra em idioma estrangeiro e Mussolini teve que aprender o alemão para se entender com o seu amo.

Penso que os dois podem encontrar ainda assuntos importantes para discutir e, em horas de lazer, haverá sempre, a troca de opiniões e mutuas datas historicas a recordar.

Nessas ocasiões, Hitler é sempre o inveterado expoente de tudo sob o sol, defendendo o seu ponto de vista como o escocês o seu clube, o que muitas vezes enfada o proprio Mussolini.

Ele não ousaria expô-lo se não aos seus intimos, mas sabe-se que o Duce vive preocupado com a sua linda amiguinha de Roma e gostaria de conversar sobre ela com Hitler, mas a experiencia já lhe deve ter demonstrado que não se fuma diante de Hitler, não se ostenta nem mesmo uma arma decorativa ou modos mais intimos na presença do "Fuehrer", a menos que seja ele a dar o exemplo.

E isso ele raramente o faz, mesmo com os que de longe vêm receber suas ordens como Mussolini, o chefe fascista da Italia, o ditador de outros tempos, agora um triste Fausto, que vendeu a sua alma por um premio.

Diario Carioca

EXPEDIENTE:

Diretoria:

Horacio de Carvalho Junior
diretor-presidente

J. B. Martins Guimarães
diretor-gerente

Danton Jobim
diretor-secretario

—o—

TELEFONES:

Direção: 22-3023 — Chefe da Redação e Secretaria: 42-5571—Redação: 22-1559 Administração e Gerencia: 22-3035 — Publicidade: 22-3018 — Oficinas: 22-0824 — Gravuras: 22-1785

Nota — Os comentarios editoriais deste jornal sobre assuntos internacionais são de responsabilidade de seu diretor dr. Horacio de Carvalho Junior.

ASSINATURAS:

Para o Brasil:
Ano .. .. 75$000
Semestre .. .. 40$000

Para o Exterior:
Ano .. .. 180$000
Semestre .. .. 90$000

VENDAS AVULSAS:
Distrito Federal . . $300
Interior $400

São cobradores autorizados os srs. J. T. de Carvalho e Antonio Ferreira da Rocha.

Percorre o interior do país a serviço desta folha, o sr. Romualdo Perrota, nosso inspetor.

REPRESENTANTES:

Minas Gerais—B. Horizonte — Osvaldo N. Massote.

—o—

Sucursal em São Paulo: Mario Cordeiro — Rua Libero Badaró, 488 — Salas 38 e 39 — Telefone 3-7001

—o—

Pernambuco — Recife: Rui Duarte.

—o—

Alagoas — Maceió: Paulo Travassos Sarinho.

—o—

Baía — Salvador: Virgilio D. Borba Jr.

Publicidade: 22-3018

— PRAÇA —
TIRADENTES, 77

Administração Federal

No Ministerio da Guerra

Em aviso de ontem, declarou o ministro da Guerra o seguinte:

"I — Ficam autorizados os comandos de Região Militar a realizar, no corrente ano de instrução, um estagio extraordinario para medicos civis candidatos ao ingresso na Reserva de 2ª classe do Serviço de Saude do Exercito, na conformidade das disposições do decreto-lei n. 4.271, de 17 de abril de 1942.

Esse estagio só poderá ser feito sem vencimentos e se não perturbar o estagio normal.

Os admitidos ao estagio extraordinario não poderão ser dispensados dos exercicios ou das manobras finais a que alude a letra "d" da 33ª Parte — Disposições Gerais" das Instruções aprovadas pelo aviso n. 560 — Inst. 1, de 28-2-1941. Para evitar que haja acumulo de estagiarios nos mesmos exercicios ou manobras, os comandos de Região Militar deverão promover exercicios de campo extraordinarios.

II — Para que seja levada a efeito essa medida de carater excepcional, é indispensavel que se inscrevam nunca menos de 15 candidatos".

— Afim de evitar irregularidades, no tocante aos depositos em bancos, de numerario pertencente aos corpos, estabelecimentos e repartições, recomendou ontem, o ministro da Guerra, em aviso numero 1.265, aos respectivos agentes diretores que tomem as necessarias providencias, no sentido de ser feito com todo cuidado, pela administração da unidade, minucioso exame dos extratos de conta corrente, enviados pelo Banco do Brasil e outros, os quais deverão ser sempre confrontados com o movimento registado nas cadernetas de depositos e com os lançamentos constantes dos canhotos de cheques emitidos.

— Passou á disposição da Cruz Vermelha Brasileira, para auxiliar o Serviço de Transfusão de Sangue da mesma instituição e sem prejuizo de suas funções na Diretoria de Saude, o 1º tenente medico Abelardo Raul de Lemos Lobo.

— Apresentaram-se, por diversos motivos, os seguintes oficiais: capitães medico Rodolfo Pfefferkorn Junior e dentista João Antonio Ferreira da Cunha e 1os. tenentes medicos Breno Duarte da Cunha e Astor José de Carvalho e farm. Mario Tupinamba Ribeiro.

— O general Artur Silio Portela, diretor de Material Belico, no requerimento em que o major Tasso Saião Cardoso solicitou permissão para vender um revolver Colt Especial de sua propriedade e adquirido no Serviço de Material Belico da 2ª Região Militar, a um particular, proferiu o seguinte despacho: "Indeferido — As armas fornecidas pelo Estado não podem passar á propriedade de particulares".

— Chegou a esta capital, vindo com permissão ministerial, o general Mauricio Cardoso, comandante da 2ª Região Militar e guarnição do Estado de São Paulo. O general Cardoso apresentou-se ontem ao ministro Eurico Dutra, com quem conferenciou demoradamente.

— No antigo edificio do Conselho Municipal, ás 21 horas do dia 26 do corrente, reunir-se-á em sessão solene a Academia Brasileira de Medicina Militar, presidida pelo coronel medico Florencio de Abreu. Nesta reunião o academico Paiva Gonçalves proferirá o discurso de recepção aos academicos civis, professores Afranio Peixoto, Castro Araujo, Rocha Vaz, Rocha Fernandes e Clementino Fraga. O discurso de agradecimento será feito pelo academico professor Clementino Fraga. O ato terá a presença de altas autoridades.

— Estiveram, ontem, á tarde, no gabinete do dr. Souza Ferreira, diretor de Saude do Exercito, os oficiais subalternos do quadro de farmaceuticos para lhe prestarem uma homenagem, oferecendo-lhe a medalha simbolica da Academia Brasileira de Medicina Militar, de que é presidente de honra. Após as saudações do representante daqueles oficiais, o general Souza Ferreira agradeceu, salientando a eficiencia profissional do quadro e a atuação prestigiosa que em todos os tempos vem prestando. A homenagem, embora coincidente com o 134º aniversario da criação do Laboratorio Quimico Farmaceutico Militar, demonstra a unidade de vistas entre os profissionais de agora e o trabalho proficuo do seu passado.

— O ministro da Guerra assinou, ontem, portaria convocando para o serviço ativo do Exercito os 1os. tenentes intendentes da reserva de 2ª classe, em disponibilidade: José Henrique Soares e Sebastião Lopes de Carvalho; 2os. tenentes da mesma reserva e classe, tambem em disponibilidade: Alvaro Vieira da Rocha, Alexandre de Castro Neves, Angelo da Silva Calheiros, Arnaldo Furtado da Cunha, Augusto Ramos da Silva, Americo Cirilo, Agostinho Cancerone, Agostinho Bueno, Fabio Pessoa de Carvalho, João Evangelista Gomes, Joaquim Assis dos Santos, José do Rego Lira, José Maria Zwicker, José Menezes da Silva, José Vilaça, Lauro Schereiner, Paulo Veiga, Rafael Figueira Torga, Romano Vanucio, Rubens Timponi, Vitor Mazi, Geraldo Pianetti e Lair Marangoni Cardoso Pinto.

— Foi concedida a prorrogação de vinte dias ao major José Pompeu Monte para a conclusão do inquerito policial-militar de que está encarregado.

— O diretor do Hospital Militar da Baía consulta se os sargentos enfermeiros e manipuladores de radiologia têm direito ao pagamento de etapas suplementares, juntamente com as diarias "pro-labore" a que se referem a alinea "e" e paragrafo 1º do artigo 131 do Codigo de Vencimentos e Vantagens dos Militares do Exercito.

Em solução, declarou o ministro da Guerra que é permitido ás mencionadas praças receber concomitantemente as duas vantagens referidas, não sendo aplicavel ao caso em apreço a restrição do artigo 163, do Codigo de Vencimentos e Vantagens dos Militares do Exercito, depois que o mesmo foi modificado pelo decreto-lei numero 2.263, de 3 de junho de 1940.

— O ministro da Guerra declarou ontem que o major Humberto de Alencar Castelo Branco é posto á disposição do Ministerio da Aeronautica para lecionar, como instrutor da Escola de Aeronautica, a cadeira de Emprego Tatico das Forças Terrestres, sem prejuizo, porem, de suas funções no Exercito.

— Declarou ontem o ministro da Guerra, que passam a denominar-se "Soldados Artifices" os soldados auxiliares subordinados ao titulo Operarios Militares dos efetivos das oficinas regionais do Serviço de Material Belico.

— As diretorias das Armas e Serviços remetam ao gabinete, com urgencia, as relações nominais dos oficiais que ainda não satisfizeram os requisitos de arregimentação e zona compulsoria estabelecidos por lei, os quais, segundo declara o ministro da Guerra, em aviso n. 1.261 de ontem, deverão ser aproveitados para o preenchimento de claros decorrentes do acrescimo de efetivo autorizado e nas unidades de nova formação, á medida do desdobramento (passagem ao efetivo-tipo) e da instalação dessas novas unidades.

Ministerio do Trabalho

O sr. Silvestre Pericles de Góis Monteiro, presidente do Conselho Nacional do Trabalho, reuniu ontem em seu gabinete os presidentes dos Institutos de Aposentadoria e Pensões, afim de assentar as bases para o novo plano de construções operarias. A reunião prolongou-se por mais de duas horas, tendo havido grandes debates.

— Embora não fosse ontem o dia marcado para as audiencias publicas, o sr. Silvestre Pericles de Góis Monteiro, presidente do Conselho Nacional do Trabalho, recebeu cerca de trinta pessoas que o procuraram para tratar de assuntos diversos.

— Sob a presidencia do sr. Raimundo de Araujo Castro, 1º vice-presidente do Conselho Nacional do Trabalho, reuniu-se ontem, mais uma vez, em sessão ordinaria, a Camara de Justiça do Trabalho.

— Numa fiscalização especial procedida, em todo o Distrito Federal, pela Inspetoria do Trabalho foram autuados — só em um dia — 160 estabelecimentos comerciais diversos, por infração da legislação trabalhista.

— Devem apresentar suas defesas no Departamento Nacional do Trabalho as seguintes firmas: Abilio da Silva Gomes, Antonio Simões, Mesquita e Irmão, S. Guimarães Mesquita Ltda., Narcizo Pereira Nunes, Antonio Rubino, Pedrosa e Fernandes, Antonio Marques Antunes, Scaldaferri e Cia., Gerpe e Garcia, Bento Rodrigues da Silva, Marques Sampaio e Cia., Castanheira e Brancas, A. L. Araujo, Vicente Caravelas, T. Moreira Guimarães, B. Monteiro e Cia., Laticinios Estrela Dalva Ltda., Antonio Carvalho, Manuel Pereira Azevedo, Joaquim da Silva, Alberto Ribeiro, Antonio Maria Pinto, Miguel da Silva Fernandes, Antonio Moitinho, Antonio de Almeida Pinho, José Alves Pereira, Joaquim Faria de Souza, Antonio de Souza, Afonso Deulefen, Antonio Cruz, Consorcio Paulista, Angelo Alves, Café e Bar Leblon, Monteiro e Coelho, Sicima Meister, Gomes Neves e Cia., Alfredo Rodrigues, Osvaldo José dos Santos, Margarida Ferreira Vasconcelos e Francisco J. Almeida e Irmão, Augusto Correia e Irmão, Ester Cinerman, Manuel Alves da Silva, Albino Marques de Oliveira, Amadeu Martins, Lidia Coutinho, Pereira Pinto, Antonio de Oliveira Conceição, Antonio Barros de Carvalho, José Afonso de Miranda, João da Cunha, Manuel Lourenço, Gonçalves Cerqueira e Irmão, Candida Borges da Cunha e Amaral Trindade e Cia. Ltda.

Ministerio da Agricultura

O ministro Apolonio Sales despachou ontem com os diretores do dia e recebeu, em audiencia, os srs. Julio Muller, interventor em Mato Grosso, Geraldo Rocha e Euvaldo Lodi.

— O diretor do Serviço de Fiscalização do Comercio de Farinhas designou o inspetor especializado Aquiles Seara de Oliveira para fazer parte da comissão constante da portaria n. 30, destinada a proceder nos moinhos de trigo, Inglês, Luz e Fluminense, sediados nesta capital, o exame necessario ao calculo de sua produção de farinha de trigo pura.

D. A. S. P.

ASSISTENTE DE ORGANIZAÇÃO — A parte I será realizada hoje, ás 19 horas, na Escola Nacional de Engenharia, largo de S. Francisco. E' a seguinte a Banca Examinadora designada: Fernando Rodrigues da Silveira (presidente), Jorge Felipe Kafuri e Plinio Reis Catanhede.

— Os candidatos ao cargo de Auxiliar e Praticante de Escritorio, compreendidos entre os numeros 1382 e 1531 e habilitados na prova recentemente realizada, devem comparecer com a maior urgencia á D. S., levando os seus documentos.

— Estão chamados hoje, ás 9 horas, para a prova de defesa oral da monografia, no pavilhão da D. A. do DASP, na antiga Feira de Amostras, os seguintes candidatos a Conservador de Museus: 10 — 12 — 15; e ás 13 horas: 19 — 8.

— O presidente do DASP homologou a classificação do concurso para a carreira de Escrivão de Policia.

— Estão abertas inscrições aos seguintes concursos e provas: Auxiliar e Praticante de Escritorio XIV (Veterinario) da D. I. P. O. A., até 25 do corrente; Carteiro e Praticante de Trafego do D. C. T., até 8 de junho; Medico Legista, até 20 de julho; Examinador de Marcas, até 22 de julho.

— Estão chamados ao SBM do INEP, na praça Marechal Ancora, afim de se submeterem á prova de sanidade e capacidade fisica, os seguintes candidatos: Hoje, ás 11 horas: Identificador: 107 — 108 — 110 — 112 — 113 — 114 — 116 — 117 — 118 — 119 — 120 — 123 — 124 — 125 — 126 — 127 — 128 — 129 — 132 — 133 — 131 — 135 — 136 — 140 e 142.

Auxiliar e Praticante de Escritorio: 1545. A's 13 horas: Servente (M. E. S.) 1 — 2 — 3 — 4 — 5 — 6 — 7 — 8 — 9 — 10 — 11 — 12 — 13 — 14 — 15 — 16 — 17 — 18 — 20 — 21 — 22 — 23 — 24 — 25 — 26 — 27 e 28. Auxiliar e Praticante de Escritorio: 1518.

Ministerio da Educação

Continuam abertas até o proximo dia 26 as inscrições aos exames vestibulares para matricula nos cursos industriais, de mestria, técnicos e pedagogicos da Escola Técnica Nacional.

Ministerio da Aeronautica

O ministro da Aeronautica autorizou o sobrevôo do territorio nacional por um avião da Companhia de Transportes Aereos Centro-Americanos, a qual se propõe a conduzir carga dos Estados Unidos para o Brasil e vice-versa. Produtos de necessidade mais urgente tanto para o nosso como para aquele país, poderão ser transportados com rapidez e em situação de completa segurança.

A viagem de experiencia será feita desta capital para Miami, em aparelho Lockeed Lodestar, dos que serão usados pela companhia, cujo vice-presidente, sr. E. Mathem alem de dez pilotos, encontram-se no Rio procedendo a estudos com as autoridades da Aeronautica Civil para a efetiva realização da linha que se pretende estabelecer.

— O ministro da Aeronautica assinou atos designando monitores de armamento, tiro e bombardeio aereo da Escola de Aeronautica os sargentos João Mancio Toledo, Adalberto José do Espirito Santo, Julio dos Santos e Agnaldo Albuquerque Melo; monitor chefe das referidas instruções e da mesma Escola o sargento Pedro Vieira Sandes; e monitores da Escola de Especialistas os sargentos Artur Estrela de Souza, Cassiano da Costa Teixeira, Odilon Marra da Silva e Antonio Paulino Martins; e dispensando das funções de monitor da Escola de Especialistas o primeiro sargento Jacques Osken Monteiro.

Mais Soldados Para o Nosso Exército

7.048 JOVENS PRESTARÃO O COMPROMISSO A' BANDEIRA, AMANHÃ

Terá lugar amanhã, dia 23, ás 9 horas, com toda solenidade, a cerimonia do compromisso á Bandeira dos conscritos deste ano incluidos nas unidades de tropa da 1ª Região Militar, num total de 7.048 jovens. As unidades sediadas na Vila Militar e mais o 1º Grupo de Artilharia de Dorso, farão a cerimonia em conjunto no terreno fronteiro ao Quartel General da Infantaria Divisionaria, realizando-se a entrega de medalhas aos oficiais agraciados e um desfile de toda a tropa em continencia ao ministro da Guerra. Para essa cerimonia, foram convidadas as altas autoridades federais e municipais, comandantes de corpos, diretores e chefes de repartições e estabelecimentos militares e os representantes da imprensa acreditados junto ao gabinete ministerial da Guerra.

A ordem de marcha da tropa para o desfile será o seguinte: III° R. A. Anti-Aerea, Batalhão Vilagran Cabrita, Centro de Instrução de Moto-Mecanização, Regimento Sampaio, 2º R. I., Batalhão Escola, Cia. Escola de Engenharia, 1º Grupo de Artilharia de Dorso, Regimento "Marechal Floriano Peixoto", Grupo Escola e Regimento "Andrade Neves".

Comandará a tropa em desfile o general Heitor Augusto Borges, comandante da 1. D. e da guarnição da Vila Militar e Deodoro.

Sepultados, Ontem, os Aviadores Sotto Maior e Holanda Tavora

Transportados da Baía ao Rio por via maritima, chegaram ontem, os corpos dos aviadores Vasco Sotto Mayor e Fernando de Holanda Tavora, mortos no desastre de Alagoinha com o avião que conduziam para Fortaleza. No armazem 11 do Cáis do Porto, foram aguardados por numerosos oficiais da Força Aerea Brasileira, por parentes e amigos, iniciando-se, logo após o desembarque, o enterro, que teve grande acompanhamento.

No cemiterio de São João Batista, onde foram inhumados, falaram á beira dos tumulos o coronel Dias da Costa, presidente do Aero Clube do Brasil, em nome do ministro da Aeronautica e da aviação civil brasileira e o tenente-coronel Neto dos Reis, comandante da Base do Galeão, em nome da Companhia Nacional de Aviação, pondo ambos em relevo a dedicação e o entusiasmo pela causa dos malogrados pilotos, os quais desinteressadamente serviam á aviação civil e no cumprimento desse dever que a si mesmos impuseram encontraram a morte. Foi tambem ressaltado, como uma nota de intensa vibração, o ultimo pedido de Vasco Sotto Mayor, português de nascimento, desejando que o seu corpo fosse dado á sepultura envolto na bandeira brasileira. Revelara, assim, nos ultimos momentos de vida, o seu grande amor á terra que o acolhera e que considerava como sua segunda patria.

A Associação Atletica Condor inaugurará a sua sede social

A Associação Atletica Condor, pujante agremiação constituida pelos funcionarios da conhecida empresa nacional de navegação aerea "Serviços Aereos Condor Ltada." inaugurará, amanhã, sabado, ás 15 1|2 horas, a sua sede social sita á rua da Assembléia, 33 1º e 2º andares.

Trens atrasados na Central do Brasil

Chegaram, hoje atrasados, á estação de D. Pedro II, os seguintes trens:

O noturno mineiro (N-2) com um atraso de uma hora e 19 minutos.

— O RP-4) Rapido Paulista, com um atraso de 40 minutos.

— O (DP-2), atrasado de [illegible] minutos.

— O (SP-4) com um atraso de 55 minutos.

O Acordo Cultural Luso-Brasileiro

NOMEADO O REPRESENTANTE DO D. I. P. JUNTO AO S. N. P. DE PORTUGAL

O sr. Lourival Fontes, nos termos do acordo cultural luso brasileiro, acaba de designar o sr. José Augusto de Cesario Alvim, para representante do D. I. P., junto ao Secretariado Nacional de Propaganda de Portugal.

O sr. Cesario Alvim reside atualmente em Lisboa, onde desempenha funções em nosso escritorio comercial ali sediado, desenvolvendo tambem uma grande atividade intelectual na imprensa brasileira, como nos jornais portugueses.

Espontaneamente sem nenhuma delegação, o sr. José Augusto de Cesario Alvim se vinha dedicando, desde a sua chegada, á Lisboa, a uma obra de maior aproximação luso-brasileira de que são provas os seus constantes artigos na imprensa dos dois paises, nos quais estuda, com agudeza e profundidade, os motivos reais da simpatia mutua que une os povos do Brasil e Portugal.

Agradecendo a sua escolha, o senhor José Augusto de Cesario Alvim dirigiu ontem, ao sr. Lourival Fontes, o seguinte telegrama:

"Agradeço a v. excia. a honrosa designação para exercer as funções e delegado do D. I. P. junto ao S. P. M., prometendo o maximo esforço, afim de que se perpetue, com resultados praticos e uteis, o acordo luso-brasileiro".

O ATAQUE AO "PRINZ EUGEN"

LONDRES, 21 (De David Donald, da Reuters) — Impressões pessoais sobre o ataque da RAF contra o "Prinz Eugen" foram dadas pelos membros da esquadrilha do Comando Costeiro, alguns dos quais tinham tomado parte no bombardeamento do "Scharnhorst" e do "Gneisenau". Todos eles elogiaram a caça, "que tornou o ataque tão bem sucedido quanto foi possivel.

"Um dos pilotos declarou que seu aparelho poude mergulhar até muito baixo, graças á excelente ajuda dos caças, que cobriam de fogo os tombadilhos dos destroyers. Quando regressaram, as tripulações de nossos aviões avistaram grande numero de aparelhos inimigos voando para o local, a cerca de 10 milhas de distancia. Mas esses aparelhos chegaram muito tarde. Dois de nossos bombardeiros arriscaram-se a sofrer um desastre, quando regressavam, com o fim de auxiliar um caça, que foi obrigado a descer no mar. Um dos oficiais pilotos declarou que jamais viu tanto sangue frio como o do piloto e de seu companheiro, quando o seu aparelho se afundou. Ambos apenas tiveram tempo de atirar-se á agua, pois o avião se afundou em 15 segundos. Assim, não lhes foi possivel retirar da cabina o bote de madeira. Um bombardeiro voando baixo, em circulos, lançou um bote de borracha, que foi cair a quase 30 jardas dos dois aviadores, que nadavam. Depois que eles foram vistos recolherem-se ao bote, os bombardeiros regressaram, indicando á sua base a posição em que se encontravam os companheiros, afim de serem recolhidos.

Um dos artilheiros que tomou parte no ataque levou consigo um gato de lã, que colocava sobre o canhão, sempre que entrava em ação. "Eu colocava então sua cauda para baixo — declarou ele — e, quando regressamos, eu a coloquei para cima".

E' OTIMISTA A SITUAÇÃO NAS FRENTES DE YUNAN E DA BIRMANIA'

Espera-se o Completo Aniquilamento Das Tropas Japonesas a Oeste de Pashan

As Forças Chinesas Estão Atacando Tongchung -- A Aviação Aliada Realizou Um Duplo Ataque Contra Timor -- Os Japoneses Recebem Reforços Para a Invasão da Australia

CHUNGKING, 21 (Reuters) — (De Thomas Chao) — Um portavoz militar chinês forneceu, hoje, informações realmente otimistas sobre a situação nas frentes de Yunan e da Birmania.

Declarou o porta-voz em questão, na entrevista que concedeu á imprensa, que o completo aniquilamento das tropas japonesas em Tangchung — entre a estrada de caravanas na margem ocidental do rio Salween e a oeste de Pashan — é apenas questão de tempo.

As forças chinesas — informou o porta-voz, — estão atacando Tengchung pelo leste e suleste.

As colunas niponicas que convergem sobre Kentung, a suleste dos Estados de Shan, procedente da fronteira siamesa, não conseguiram efetuar novos progressos, tendo o seu avanço sido paralisado pelas forças chinesas a suleste chinesas na estrada de terra ao Kengtung.

... Birmania, as forças chinesas norte de Mandalay se retiraram de Katha, a oeste de Bhamo, e atualmente se estão concentrando "em area mais favoravel a futuras operações".

Embora o porta-voz militar chinês se tenha negado a dar detalhes sobre essas operações, soube-se de fonte digna de credito, que esta coluna chinesa atualmente avança sobre Myitina, ao passo que o jornal "Takungpao" informa que as forças expedicionarias chinesas estabeleceram seu novo quartel-general na proximidade da fronteira Yunan-Birmania, para onde seguiu o seu Estado Maior por via aerea.

O porta-voz chinês declarou igualmente, que, conquanto o principal objetivo japonês, em seu avanço em Chekiang, seja a captura de Kinkhaw, capital da provincia, talvez tenham eles outro alvo mais importante em mira, desde que se anunciou que tropas niponicas estão sendo concentradas entre 20.000 e 30.000 milhas de Nanchang, capital da provincia de Kingshi.

Os japoneses provavelmente, tentarão atacar em direção a leste, visando ameaçar Hinhwa, pela retaguarda e ocupar as principais rodovias e ferrovias que ligam as provincias de Chekiang e Kiangshi.

Calcula-se que 8.000 soldados niponicos, em Chekiang, estão avançando ao longo de uma frente de 130 milhas, a sudoeste, e convergem sobre Kinhaw.

O grosso das forças japonesas atualmente avança ao longo da ferrovia em direção de Chaki, sendo que a ala esquerda inimiga se movimenta ao longo da margem setentrional do rio Chiengtanyk, em direção a Tungiu e a ala esquerda avança ao longo da estrada a suleste de Shengsien.

O portavoz militar chinês revelou que os japoneses estão usando 30 mil soldados na linha de frente, tendo ainda grandes reservas na aera de Hangohow.

A ofensiva japonesa, que foi iniciada no ultimo dia 15, já prosseguiu 50 milhas, mas os niponicos ainda se encontram a 50 milhas de seu objetivo em Kinhwn.

MELBOURNE 21 (U. P.) — As forças aereas das nações unidas realizaram um duplo ataque contra a ilha de Timor, ocupada pelos japoneses, bombardeando as bases niponicas de Koepang e Dili e infligindo consideravel dano aos objetivos militares.

Foi esta a primeira incursão aerea empreendida contra Dili, capital da parte portuguesa de Timor.

Segundo declarações de um funcionario oficial os japoneses vinham utilizando essa base para seus hidroaviões.

Dili era anteriormente o ponto terminal ao sul, da linha aerea niponica, semi-oficial, que partia das ilhas sob mandato japonês.

Ao começar a guerra, os australianos se apoderaram do Timor português; porem, em seguida, os japoneses tomaram toda a ilha, quando se desmoronou a resistencia holandesa nas Indias Orientais.

Embora tenha diminuido um pouco a tensão que reinava na frente australiana, quanto ao perigo de uma invasão japonesa, o pais continua ampliando seus preparativos belicos.

Noticiou-se oficialmente que o governo convocará, dentro em breve, trinta e cinco mil homens na maioria entre quarenta e cinco e cincoenta e cinco anos de idade, para destiná-los aos corpos de construções civis.

Esses elementos prestarão serviço nas fabricas ou no exercito, para apressar a construção de aerodromos, linhas ferreas, diques, estrada, represas e depositos de munição.

OCUPADA KANLACHAI

CHUNGKING, 21 (U. P.) — Noticia-se oficialmente que os chineses conquistaram Kanlachai, localidade de grande importancia na estrada de Lung-Kinag-Sião a Tenchung, a oeste de Yunnan, onde foram apreendidas grandes quantidades de abastecimentos militares.

O SUCESSO DE UMA CARAVANA DA R. A. F.

ALGURES NA CHINA, 21 (De Roderick Mac Donald, correspondente da Reuters) — Viajando sob um constante fogo das baterias japonesas ao longo da rodovia de Burma, que se achava quase intransitavel, em virtude de milhares de caminhões, conduzirem refugiados, uma caravana da Real Força Aerea, atingiu o seu ponto terminal, sem sofrer a perda de uma simples peça do seu gigantesco comboio de equipamentos.

Conduzidos por um comandante de ala, das forças australianas e protegidos na retaguarda por um outro australiano, a caravana da RAF, empreendeu este feito, sob a vista dos japoneses. Cientes do extenso movimento da força aerea os japoneses tentaram frequentemente, bombardear as unidades de transporte. Na área de Paossan, os niponicos lançaram 60 aviões de bombardeio contra os veiculos que foram tão rapidamente dispersos e camuflados que, nem um unico foi atingido. O grupo de voluntarios americanos, bem como os aparelhos de bombardeio chineses deram proteção aerea ao comboio. Os americanos, em dada ocasião, efetuaram um brilhante ataque de bombardeio contra os aparelhos de caça do inimigo, afim de refrear o avanço japonês ao longo da estrada e na retaguarda do comboio. Uma coluna blindada do inimigo foi esmagada antes de atingir o rio Salween, e, logo depois, os aviões americanos lançaram-se em rapido mergulho, contra uma abrupta garganta, com o fim de dinamitar a ponte que ali se achava.

Quando avistei o comboio, com os ruidosos veiculos, carros escoteiros e unidades de patrulhas, todos manejados por subalternos da força aerea empoeirados e sorridentes, os oficiais me declararam que a unica idéia reinante em todos os cerebros, era manter o comboio em movimento dia e noite, e por tanto tempo quanto possivel.

Os Italianos Querem Ocupar a Corsega

Intensos Preparativos das Autoridades Fascistas Para Realizar Essa Investida

MADRID, 21 (U.P.) — As ultimas informações chegadas a esta capital indicam que as autoridades italianas estão fazendo intensos preparativos para ocupação da ilha francesa de Corsega.

O correspondente da agencia "EFE" em Berna transmitiu, a proposito, o seguinte despacho:

"Segundo o correspondente do jornal "Basler Nachrichten" na capital italiana, acredita-se ali que a viagem do sr. Mussolini á Sardenha é o preludio da ocupação de Corsega".

Acrescenta que eram esperadas importantes decisões da ultima reunião do Grande Conselho Fascista e que o "Giornale d'Italia" em seus comentarios, faz insistentes alusões a Corsega e Nice.

AS OPERAÇÕES NA LIBIA

Repelida Uma Tentativa da Aviação do Eixo Contra Cairo

Chegam ao Egito Grandes Abastecimentos Para os Ingleses

CAIRO, 21 (U. P.) — Urgente — A' tarde de hoje, a aviação do Eixo tentou uma incursão contra esta capital; porem as forças aereas britanicas repeliram a tentativa.

E' POSSIVEL UMA TENTATIVA DE OFENSIVA BRITANICA?

CAIRO, 21 (U. P.) — A profecia do general Smut de que brevemente se realizarão operações belicas no Oriente Medio, deu lugar a que se formule a seguinte pergunta: "E' possivel uma ofensiva de verão contra as tropas do Eixo no deserto da Libia?" Embora não existam fatos que permitam prever tal ação, ha pelo menos três indicios que permitem acreditar em que uma ofensiva britanica na Libia está dentro do limite do possivel.

Esses três fatores são os seguintes:

Primeiro. — Sabe-se que grandes quantidades de abastecimentos dos Estados Unidos e da Grã-Bretanha afluem ao Egito, aumentando o poderio do 8º exercito imperial.

Segundo. — As Reais Forças Aereas bombardeiam intensa e persistentemente os centros militares do Eixo e recentemente tornaram-se mais frequentes, sendo possivel interpretar essas devastadoras incursões como precursoras de um ataque contra as forças do general Erwin Rommel.

Terceiro. — O general Smut fala sempre com solidos fundamentos, acreditando-se que se ele disse que brevemente haverá ações belicas no Oriente Medio, é porque tem excelentes razões para fazer tal declaração.

A torrida temperatura reinante no deserto durante o verão, seria logicamente desfavoravel á campanha de tanques e veiculos blindados. Alem do forte calor e dos abrasadores raios solares, aparece um debil vento sul que os beduinos chamam "kibli", que faz levantar a areia aumentando os padecimentos dos exercitos em marcha, porem, embora o calor constitua um obstaculo, tambem oferece vantagens concretas para um exercito apoiado por uma força aerea superior. Na realidade, enquanto o inverno impede as operações aereas continuas, o verão permite que essa atividade se desenvolva durante as 21 horas do dia, e como as Reais Forças Aereas dispõem da superioridade nesse teatro das operações, o exercito obterá maior apoio aereo na ofensiva de verão mediante os continuos ataques pelo ar ás forças inimigas.

Recorda-se a esse respeito que na ofensiva de novembro, o mau tempo dificultou em mais de uma ocasião as operações aereas.

O COMUNICADO DA RAF NO ORIENTE MEDIO

CAIRO, 21 (R.) — O comunicado de hoje do quartel general da RAF no Oriente Medio informa: — "Objetivos em Creta e na Libia foram atacados por nossos bombardeiros durante a noite de 19 para 20. Aparelhos da RAF e da marinha atacaram um comboio inimigo no Mediterraneo na mesma noite. Impactos diretos foram obtidos com bombas e provavelmente com torpedos em um navio mercante de tonelagem media e em um destroyer.

As operações na Cirenaica foram reduzidas durante o dia de ontem, 20, em consequencia do mau tempo. Não ficou devidamente provado que na manhã de 14 do corrente um avião "Junker 88" tenha sido atingido e caido ao mar ao norte de Alexandria em consequencia do fogo das defesas anti-aéreas locais. De todas as operações levadas a efeito pelos nossos aviões um de nossos aparelhos deixou de regressar."

Instala-se o Congresso Chileno

"Nossa Politica Internacional Corresponde á Tradição e Representa o Leal Cumprimento dos Deveres Que a Solidariedade Continental Impõe", Diz Na Sua Mensagem o Presidente Rios

SANTIAGO do CHILE, 21 (U. P.) — O presidente da Republica, sr. Juan Antonio Rios inaugurou oficialmente hoje o primeiro periodo parlamentar de sua presidencia, cargo que assumiu ha apenas 37 dias.

O presidente saiu do palacio da Moeda, ás 15.15 e entre um cordão de tropas formadas nas ruas, que estavam repletas de publico e dirigiu-se ao Congresso onde ás 15.30 iniciou a leitura de sua mensagem.

O dr. Rios leu somente o curto preambulo de sua extensa mensagem que abrange 288 paginas. Na parte correspondente aos assuntos estrangeiros, a mensagem diz o seguinte: "Atualmente nos encontramos em paz com todas as nações. O governo aprecia e agradece como uma prova de especial consideração, a presença de numerosas e destacadas missões diplomaticas acreditadas especialmente nas cerimonias da transmissão da direção suprema e cuja presença entre nós, proporcionou uma feliz oportunidade de que nos encontramos animados para com todos os paises amigos.

Nossa politica internacional corresponde a tradição e representa o leal cumprimento dos deveres que a solidariedade continental impõe.

Até agora outorgamos o estatuto de não beligerante aos estados americanos que se viram arrastados ao conflito belico. O territorio e as aguas jurisdicionais da Republica não poderão ser utilizados direta ou indiretamente para o exercicio das atividades de nenhuma ordem, que prejudiquem o patrimonio ou material de qualquer país americano.

Na direção das relações exteriores, o presidente da Republica exercerá suas privativas faculdades constitucionais, sem outro objetivo que não seja o de salvaguardar com plena dignidade de sua soberania. Esta resolução caracteriza nossas atividades internacionais que se exercitam com moderada prudencia, porem que de nenhum modo se podem desligar das idéias e sentimentos que nos unem fraternal e materialmente a toda a America.

Começou rendendo uma homenagem á memoria do extinto presidente Pedro Aguirre Cerda, seu predecessor e lembrou as cenas memoraveis dos seus funerais que demonstraram a estima e o afeto que lhe consagrava a nação chilena. Elogiou tambem o ex-vice-presidente, dr. Jeronimo Mendez, por seu "admiravel desempenho e tato na direção dos negocios publicos durante o periodo de transição."

"Especialmente numa epoca de crise universal, na qual os fatos diariamente se impõem ás doutrinas."

Depois de analizar o movimento social do Chile desde as eleições de 1938, disse: "No somente reitero minha profissão de fé nos principios democraticos, porem igualmente declaro que meu governo corresponderá a um espirito de progresso".

Referiu-se aos poderes de emergencia e disse que o governo a empregará para "impedir os lucros excessivos que se conseguem em ocasiões de emergencia nacional."

Acontecimentos de extraordinaria magnitude levam o animo dos povos, através de todo o mundo, uma triste e deploravel incerteza. Julgo necessario reagir virilmente contra este fatalismo, dos que nada fazem hoje, porque não estão certos do dia de amanhã."

Jámais Ultrapassada Na Historia a Mobilização do Povo Inglês

(Conclusão da 1ª pag.)

colegas, de tempos a tempos. O melhor para nós seria que o homem ou a mulher empregado obedecesse ao regulamento. Mas, se não obedece, é impossivel evitar as sanções, a menos que se interferisse em toda a penalidade, segundo a regulamentação. As ordens devem ser observadas em face de toda a situação da mão de obra".

Acrescentou o ministro do Trabalho que a cifra de 20 milhões não inclue as mulheres operarias casadas, com responsabilidades domesticas, milhares das quais prestam mais serviços ao Estado, em outras tarefas, do que se estivessem nas fabricas; serviçais domesticas, escolares e outros estudantes de mais de 14 anos e muitos milhares de outros voluntarios não remunerados, como mulheres do Serviço Voluntario, trabalhadores das cantinas, enfermeiras voluntarias, etc., e inumeras outras pessoas não capazes de prestar determinados serviços, por motivos de idade e outros.

"As cifras fornecidas comprovam que a grande mobilização do trabalho se efetuou com rapidez, promovendo raros disturbios publicos, com uma produção da mão de obra mais alta do que em qualquer outra ocasião da historia britanica e com um exercito que, quando chegar a oportunidade, demonstrará a potencia, o carater e a coragem do povo britanico.

Nenhum pais na historia do mundo, — concluiu o sr. Bevin, — possuiu a sua mão de obra mobilizada a um ponto tão alto".

Manifestações Contra Hitler Num Cinema em Berlim

Cada Vez Mais Grave a Situação Interna da Alemanha

LONDRES, 21 (Reuters) — Soube-se, hoje, nesta capital, de fonte altamente fidedigna, que alta autoridade de um pais neutro da Europa recebeu, há dias, uma carta de um velho amigo que tem na Alemanha e na qual o cidadão do Reich dizia: "Não acredito mais na vitoria". Essas palavras vinham sublinhadas pelo censor o qual acrescentou á margem: "Nem eu tão pouco".

Tambem um viajante chegado hoje do continente, narrou-nos curiosa historia sobre a situação interna da Alemanha que, segundo frisou, vai de mal a peor. Há cerca de um mês, quando se exibia um jornal cinematográfico numa das grandes casas de espetáculo de Berlim, apareceu o "fuehrer" embarcando num avião de transporte que o devia conduzir á frente oriental. A essa altura, alguem na platéia gritou, com toda a força dos pulmões: "Lembranças a Hess!" A exibição da pelicula foi imediatamente suspensa, acenderam-se as luzes e foram detidas todas as pessoas que se encontravam na sala de projeção. Conduzidas á sede da Gestapo foram os atribulados espectadores submetidos a rigorosos interrogatorios, mas, infelizmente para os agentes de Himmler, o culpado não poude ser encontrado.

Esse viajante acrescentou que as donas de casa na Alemanha são forçadas a sair muito cedo, de manhã, afim de fazerem suas compras, correndo do contrario o risco de ficarem privadas das poucas provisões que lhes dispensa o racionamento.

As "bichas" começam a se formar fora dos armazens ás 4 horas da madrugada e, uma hora depois de os vendeiros abrirem os estabelecimentos, segundo as noticias chegadas a circulos neutros, não se servem mais ás freguesas.

De outro lado em certos circulos politicos desta capital, considera-se o discurso pronunciado, ontem, pelo mar. Goering como a expressão de uma manobra de Hitler, visto que as palavras daquele acólito do "fuehrer" se esforçam, ás vezes, por fazer crer que a Alemanha está na iminencia de sofrer uma catastrofe interna, provocar um decrescimo na produção de guerra dos aliados e de induzi-los a aceitar a idéia de paz.

AUMENTA O DESCONTENTAMENTO

WASHINGTON, 21 (U. P.) — Sustenta-se em circulos competentes que o discurso pronunciado ontem pelo marechal Goering sobre os sacrificios que deve fazer o povo alemão e a respeito dos padecimentos sofridos pelos soldados do Reich na frente russa, confirma noticias similares fornecidas por correspondentes e diplomatas que atualmente se encontram em Lisboa, esperando sua repatriação aos Estados Unidos e a outros paises americanos. Segundo as mesmas esferas as declarações de Goering a respeito da necessidade de que o povo germanico se dedique inteiramente a guerra, é uma prova do descontentamento, cada vez maior existente na Alemanha, enquanto sua descrição dos terriveis sofrimentos das tropas na Russia, tem por fim combater esse descontentamento. Os observadores politicos exprimem a opinião de que o discurso de Goering é o preludio de novas medidas restritivas para estender a toda a Europa ocidental o energico sistema economico do Reich, afim de evitar a ruina, contra a qual fez uma advertencia o orador.

CONTRA - OFENSIVA GERMANICA ESMAGADA PELOS RUSSOS

Abrindo Caminho Na Frente de Kharkov

LONDRES, 21 (R.) — Embora os alemães estejam fazendo desesperados contra-ataques na direção de Izyum e Barvenkovo, os russos continuam a abrir caminho lenta, mas incessantemente, na frente de Kharkov.

Essa era a situação á meia-noite de hoje nesta batalha de gigantes, que estabeleceu um novo record no emprego e destruição de forças mecanizadas.

As tropas russas conduziram agora a luta a um campo onde os alemães não estavam preparados para a defesa, e combatem nas planicies imensas da Ucrania, de acordo com as informações da radio de Moscou.

Tropas alemãs ainda estão se batendo na retaguarda desse campo de batalha, mas, segundo se anunciou, as forças do marechal Timoshenko as estão aniquilando progressivamente.

Os alemães, evidentemente, estão pondo em jogo todos os seus recursos no contra-ataque de Izyum, afim de deter o avanço russo, e o ponto critico dessa batalha titanica provavelmente será atingido dentro de poucos dias.

O silencio de Berlim sobre as operações das forças nazistas em Izyum indica que as mesmas estão fazendo poucos progressos, embora deva ser em grande escala para ser mencionada tão repetidamente nas informações da emissora moscovita.

A radio de Moscou, em sua emissão da meia-noite, declarou apenas que "varios contra-ataques inimigos foram repelidos no setor de Izyum".

Na frente da Criméia, ainda prossegue a batalha de Kerch, com os caucasianos e os marinheiros da frota do mar Negro, resistindo obstinadamente na parte oriental da peninsula.

Na frente de Leningrado, informou a emissora de Moscou que as tropas russas cortaram a estrada entre dois pontos fortificados germanicos e estão tambem atacando vigorosamente no setor do lago Ilmen.

Os nazistas fizeram diversas tentativas de restabelecimento de suas comunicações, nesta area da frente de Leningrado, mediante contra-ataques furiosos, que foram repelidos com pesadas perdas para o inimigo.

Os Exageros Alemães

BERNA, 21 De AFI para a REUTERS) — O alto comando alemão anunciou esta noite que os russos perderam 501 "tanks" no setor de Kharkov e 528 na peninsula de Kerch.

Ameaçada a Linha de Defesa Germano - Finlandeza

MOSCOU, 21 (U. P.) — Informa-se em fonte autorizada que os russos avançaram na Carelia vinte quilometros em um setor importante e empreenderam nova ofensiva.

Afirma-se que os russos ameaçam a principal linha defensiva germano-finlandesa.

Canhoneando os Arredores de Kharkov

LONDRES, 21 (U. P.) — A Radio Berlim, transmitindo em idioma russo, divulgou o seguinte:

"A artilharia sovietica canhoneou, ontem, os arredores de Kharkov".

Aniquilados os Alemães e Quatro Aldeias

MOSCOU, 21 (U. P.) — Informa-se que os guerrilheiros que operam na região de Kharkov, armando-se ás expensas do inimigo, aniquilaram as guarnições alemãs de quatro aldeias.

Quando chegaram as unidades regulares do exercito russo, não restava nenhum alemão.

CARDILO FILHO

ADVOGADO

AV. ERASMO BRAGA, 72. 6º andar

(ESP. CASTELO)

Ações, consultas e pareceres sobre Direito Civil e Comercial. Ajustamento de estatutos de sociedades anonimas em geral, ás novas leis, especialmente empresas de seguros, bancarias ou concessionarias de serviços publicos.

A GUERRA NOS MARES

Não Era Russo o Submarino Que Afundou o Navio Turco

Torpedeado Novo Cargueiro Mexicano

MOSCOU, 21 (Reuters) — A emissora local declarou que as informações divulgadas pelas agencias oficiais alemã e italiana, segundo as quais o navio turco "Du[illegible]" fora afundado por um submarino russo, são inteiramente improcedentes.

AFUNDAMENTO DE NAVIO MEXICANO

NOVA YORK, 21 (Reuters) — Anuncia-se ter sido torpedeado o navio-tanque mexicano "Naja".

AFUNDADO UM NAVIO NORUEGUES

WASHINGTON, 21 (Reuters) — O Departamento de Marinha acaba de anunciar que um navio mercante norueguês, de pequeno tamanho, foi torpedeado e afundado no Atlantico, tendo seus sobreviventes desembarcado num porto da costa oriental.

John Barrymore Gravemente Enfermo

HOLLYWOOD, 21 (U. P.) — Acha-se gravemente enfermo o celebre ator cinematografico John Barrymore. O medico que o assiste em um sanatorio local declarou que Barrymore está sofrendo de uma afecção abdominal com complicações hepaticas e renais.

A Bravura da Aviação Sul-Africana

Tendo Apenas 31 Aparelhos Enfrentou 283 da "Reggia Aeronautica"

JOHANNESBURG, 21 (Reuters) — A aviação sul-africana possuia apenas 3 "Hurricanes", 8 bombardeiros e 20 aviões de reconhecimento, já antigos, que opôs aos 283 aparelhos da Reggia Aeronautica, logo no inicio da campanha da Abissinia.

Essa revelação foi feita pelo coronel Hartshorn, comandante do batalhão escocês do Transwaal na campanha da Etiopia, num discurso que pronunciou nesta cidade.

Diario Carioca
RIO DE JANEIRO, SEXTA-FEIRA, 22 DE MAIO DE 1942

A nossa opinião

A Aviação Brasileira

O desenvolvimento da aviação, nos ultimos dez anos, veio colocá-la como um dos maiores fatores do progresso humano e transformá-la num formidavel elemento de guerra. O conflito atual está demonstrando a eficiencia da arma aerea como instrumento de ataque e de defesa. Ao mesmo tempo, a aviação civil vem aproximando os povos, aproximando terras, aproximando nações, semeando civilização, animando, estimulando iniciativas.

O Brasil pelo seu vasto territorio, mais do que qualquer outro, reclamava uma frota aerea capaz de realizar uma grande obra de entrelaçamento nacional, voando sob os nossos ceus, como passaros portadores de paz, e de fraternidade, simbolizando a força inesgotavel das nossas energias e do nosso ideal de unidade espiritual e politica.

Nem se poderia admitir que o Brasil, terra de Gusmão e de Santos Dumont, os imortais pioneiros da navegação aerea, permanecesse á retaguarda das nações, no momento atual. Alem disso, ha ainda o aspecto militar, o aspecto da defesa do nosso patrimonio territorial. Com o litoral imenso que possuimos, as margens do Atlantico, expostos a possiveis agressões estrangeiras, o Brasil daria uma demonstração de inepcia se cruzasse os braços ante o perigo, embora não delineado mas possivel, dentro das contingencias humanas, se não procurasse armar os seus ceus, como vinha preparando as suas forças de terra e mar.

* * *

O governo atual do Brasil encarou o problema da aviação com uma grande visão realizadora. A aviação militar renovou-se, a frota aerea de nossa defesa militar recebeu notavel impulso nos ultimos anos. E' bem verdade que ainda não fabricamos sistematicamente os nossos aparelhos, mas, dentro em breve, te-los-emos, nossos, saidos das nossas oficinas, com motores brasileiros.

Por sua vez, a aviação civil vem tomando proporções animadoras. Particulares doam aparelhos para o treinamento dos nossos pilotos. A mocidade não esconde seu entusiasmo pela navegação dos ares. Os campos de pouso surgem por todos os recantos do país, até nos mais longinquos sertões, onde a civilização parecia não querer entrar. O avião levou-a a todos os quadrantes.

Essa jornada gloriosa pela conquista dos espaços, que é a conquista dos proprios territorios distantes dos grandes nucleos de trabalho e de riqueza, não se vem cumprindo, por certo, sem os seus martires. Muitos dos nossos patricios, ricos de mocidade, de fé, de esperanças, tombaram do alto, envoltos nas chamas dos seus aparelhos. O sacrificio daqueles desbravadores do infinito é forte de inspiração para os outros. Não há desanimo não há fraquezas, não há pavores. Isso retrata a virilidade de nosso povo.

* * *

Ainda ontem os jornais, registando os detalhes dos ultimos momentos do aviador Soto Maior, que acaba de morrer com Francisco Tavora, num daqueles desastres inevitaveis, reproduziu suas derradeiras palavras: "Não se amedrontem deante do que acaba de acontecer. Isso não foi nada. Continuem batalhando pela grandeza da aviação civil do Brasil". Estas palavras deveriam ser colocadas numa grande placa de bronze, para contemplação quotidiana da juventude. Frase legendaria, incisiva, heroica. Que as palavras desse bravo brasileiro possam contribuir, ainda mais, para o desenvolvimento da aviação nacional, para que ela possa constituir um marco admiravel do poder realizador da nossa gente e da inabalavel decisão do Brasil de vencer todos os obstaculos que se anteponham á marcha do seu progresso e da sua grandeza.

TOPICOS

O CONVENIO SOBRE O BABAÇU

ACABA de ser firmado, entre o Brasil e os Estados Unidos, um convenio comercial estabelecendo prazo, preço e quantidade de babaçu a ser exportado para a America do Norte.

Foi assegurada uma cotação minima, de modo que se garantiu a estabilidade, em primeiro lugar, da industria extrativa, e em seguida o periodo da duração do acordo abrange três anos, os quais, se não são suficientes para estimularem novos plantios, constituem, no entanto, um prazo bastante para que a economia maranhense experimente uma fase de franca prosperidade. Esse tratado interessa, igualmente a Mato Grosso, Piauí, etc., mas o seu efeito, por circunstancias especiais, se fará sentir mais beneficamente no Maranhão.

* * *

EMPRESTIMO PARAENSE

O GOVERNO paraense acaba de obter autorização para lançar um emprestimo de 15.000:000$000, juros de 8 % ao ano. O produto dessa operação é destinado a obras de carater reprodutivo, o que valeu ao dr. Guilherme da Silveira um parecer favoravel, em seguida aprovado por todos os seus pares.

Vale bem aqui um ligeiro comentario ao brilhante trabalho do relator. Começando por examinar a situação financeira do Estado, detem-se no estudo das atuais fontes de riqueza, fazendo sobressair o papel que cabe á borracha desempenhar na economia paraense, projetando-se através de um futuroso crescimento no intercambio comercial do país.

A administração do sr. José Malcher, segundo os relatorios divulgados na imprensa, já produziu um clima de absoluta garantia a essa natureza de transações entre governantes e governados. E' de esperar, pois, o mais completo sucesso do emprestimo em questão, dado o criterio que presidiu ás razões da aprovação pelo C. E. N.

* * *

A CAMARADAGEM ENTRE OS SOLDADOS BRASILEIROS E AMERICANOS

O GENERAL Zenóbio da Costa, falando á imprensa, salientou o espirito de cordialidade, a verdadeira camaradagem existente entre militares brasileiros e norte-americanos no norte do país.

As populações tratam os soldados com extrema simpatia, contribuindo assim, decisivamente, para o ambiente de harmonia que se verifica na região.

Esse fato torna evidente que todos se irmanam na defesa da mesma causa. Acima de quaisquer preocupações regionalistas ou de classe, pairam os supremos interesses do Brasil, da America e do mundo. Americanos e brasileiros, civis e militares resolveram salvaguardar as liberdades publicas, o direito dos povos viverem pacificamente, a soberania das nações que desejam prosperar com o seu trabalho fecundo, tudo, enfim, o que constitue o patrimonio material e espiritual da nossa civilização.

Unidos em face do perigo comum, todos cooperam com boa vontade e animo resoluto para a vitoria desses ideais que farão a existencia digna pelo respeito á personalidade humana, através da distribuição de uma justiça que regule as relações entre os individuos e os povos. Animados dos mesmos sentimentos, brasileiros e americanos entendem que o mundo deverá continuar livre, sem patrões nem escravos, porque todos têm direito a vida dentro da ordem que surgirá do cáos desta guerra monstruosa desencadeada por Hitler e seus comparsas.

A cordialidade dominante no norte, a que se referiu o comandante da 8ª Região Militar, decorre, portanto, da propria unidade de pontos de vista e da secular amizade brasileiro-americana. E como essa aproximação encontra apoio na opinião publica dos dois países, o povo contribue espontaneamente para criar esse "clima" de entendimento mutuo tão auspicioso nesta hora dificil que atravessamos.

* * *

AS NOSSAS VENDAS Á ARGENTINA

NOSSAS vendas á Argentina se elevam, no primeiro trimestre do corrente ano, a 200 mil contos, ou seja, o triplo do total registado em 1939, quando atingiram, em todo o exercicio, a 319 mil contos.

No ano passado, segundo informa a Seção de Pesquisas Economicas do Conselho Federal de Comercio Exterior, o montante dos negocios com os mercados portenhos foi de 617 mil contos. Mais pronunciado ainda se mostrou, então, o declinio dos generos alimenticios e o acrescimo das materias primas e manufaturas. Aqueles não excederam de 172 mil contos, ao passo que as materias primas atingiram a 259 mil contos e as manufaturas pularam para 157 mil contos.

Nos embarques realizados de janeiro a março do atual exercicio, a posição dessas três classes se alterou, para ceder a primazia ás manufaturas com 88 mil contos, representadas de maneira preponderante pelos tecidos de algodão e lã. Aparecem em 2º lugar as materias primas, no total de 75 mil contos, abrangendo, em grande parte, pinho e material siderurgico, vindo por ultimo os generos alimenticios, com a reduzida parcela de 37 mil contos de réis.

O intercambio comercial argentino-brasileiro se desenvolve, portanto, de modo altamente auspicioso, com reais vantagens para os dois países. Isso mostra o acerto da politica de expansão economica realizada pelos dois governos.

* * *

COOPERATIVAS OU BOLSA DE MINERIOS

FALA-SE na criação do Instituto do Diamante, parecendo até que já está pronto o projeto da sua lei organica. De qualquer modo, porem, a idéia de se criar um departamento dessa natureza, é uma manifestação do interesse que o comercio de pedras preciosas despertou nos poderes publicos.

Possuimos, já, um orgão oficial para a avaliação de diamantes. Mas não dispomos, até agora, de um aparelho destinado a promover o controle da produção, de vez que dificilmente poderemos intervir nos mercados de consumo.

Dada a situação da industria diamantifera no país, particularmente nas suas atividades extrativas, o controle, já não dizemos perfeito, mas de forma que detenha a corrente de evasão de rendas, — é uma tarefa muito dificil e não menos complicada, exigindo muito animo e disposição para executá-la.

Dando ligeiro esboço de como se alcançam, entre nós, as cifras dos valores e das quantidades de diamantes coletados no territorio nacional, exibimos, tambem, o quadro muito expressivo do que está ocorrendo com a produção aurifera de Minas Gerais.

Comunicava, ha poucos dias atrás, a Secretaria da Fazenda daquele Estado, que em 1941 as jazidas e minas em exploração produziram 4.576 quilos de ouro. Frisava-se, ainda, que nesse numero não estava incluida a produção do garimpo, á falta de dados a respeito.

Por intima analogia, a "falta de dados a respeito da produção de ouro do garimpo", pode-se aplicar perfeitamente á produção de diamantes, ou talvez, se pronuncie ainda maior confusão. E' bem possivel, por que a quase totalidade da produção vem-nos do garimpo. E quem diz garimpo, diz trabalho desorganizado, fiscalização dificilima e tambem um campo de ação propicia ao comercio clandestino.

Não podemos, realmente, ignorar que operam em Goiaz, Mato Grosso, Minas, Paraná, no extremo norte do Brasil, mais de cem mil garimpeiros. E que o produto do garimpo foge ás estatisticas e, consequentemente, dos cofres nacionais.

Não ha exagero no numero de empregados nos barrancos dos rios e muchões. Somente em Cristalina, na extração de cristal de rocha, contam-se 30 mil pessoas.

Merece, pois, francos aplausos a idéia da criação do Instituto do Diamante. Parece-nos, porem, que a sua finalidade estaria completa, se lhe fosse atribuida a incumbencia de formar cooperativas entre os garimpeiros, como tambem de instituir a Bolsa de Minerios. Este orgão teria o merito de golpear de morte o processo adotado pelos compradores de pedras preciosas estabelecidos nos grandes centros. Ainda como no caso do quartzo-ialino, do qual teve conhecimento o sr. ministro Joaquim Eulalio, o garimpeiro de diamante é vitima de vulgarissimo truque. Consiste em avisar o "colega" de que teve a proposta de venda de tal diamante pela importancia X. O vendedor, não aceitando a oferta, vai procurar o escritorio de F. Este, que já espera o pobre garimpeiro, propõe adquiri-lo por quantia inferior. E assim, feita a rede de comunicações, o vendedor, desanimado, volta ao primeiro negociante. Agora, já não sustenta o preço. E termina por apoderar-se da pedra por um valor ridiculo, distribuindo, depois, a diferença dos lucros com os "auxiliares" do rendoso negocio.

Ou as Cooperativas ou a Bolsa seriam um meio eficaz para impedir esses abusos.

POLICIAMENTO DOS PREÇOS

MAURICIO DE MEDEIROS

O ministro Joaquim Eulalio fez algumas declarações interessantes sobre as providencias que estão sendo estudadas para evitar o aumento do custo da vida. Elas são realmente muito complexas, conforme diz o ministro. Mas acredito que seria possivel por-lhes um ritmo acelerado, pois a carestia se está fazendo sentir de um modo rapido e quando começarem a ser tomadas as providencias que resultarem dos estudos das varias comissões nomeadas, já o padrão de vida estará tão alto que o Governo se verá compelido a fazer uma revisão geral dos vencimentos publicos e particulares.

Em certas emergencias, o Estado pode agir com segurança dentro de uma larga margem de arbitrio. Tal ação é tanto mais facil atualmente entre nós, quanto não existem para emperrar iniciativas do Executivo as longas formalidades de um Poder Legislativo.

Uma das ações que em tais ocorrencias evitam a especulação, é o exame de estoques. A acumulação de estoques para obter carestia não é apenas criminosa no que concerne a generos alimenticios. Senão vejamos.

Quando hoje alguem vai comprar qualquer artigo enlatado, tem a surpresa de ver que o preço aumenta a cada nova aquisição. Uma simples compota que há três ou quatro meses custava 6$, foi passando a 7$, a 7$500 e agora rapidamente a 8$500. Em se tratando de compotas de frutas nacionais não se pode atribuir a carestia nem á fruta nem ao açucar com que é preparada. A explicação que os revendedores dão reside no preço da lata. E tudo em que entra o que se chama "folha de Flandres" sobe vertiginosamente. Uma cafeteira ordinaria, que era vendida há um ano a 3$500, passou a 12$000 !

Busquem-se as informações e tem-se a impressão de que há uma razão justa. Há hoje no mundo inteiro uma grande escassez de estanho que é a materia prima principal para o preparo de tais "folhas". Nos Estados Unidos, para aproveitamento da materia prima, nenhum adquirente pode obter um simples tubo de pasta de dentes, sem levar de retorno o tubo vazio da aquisição anterior. O mercado que abastecia o mundo em estanho era localizado nas Indias Holandesas, hoje isoladas do comercio mundial.

Têm, portanto, aparentemente, razão os que encarecem todos os recipientes e objetos em que entre a folha de Flandres.

Mas, se uma comissão examinasse os dados da importação e procurasse se informar por uma sindicancia rigorosa junto aos importadores verificaria fatos surpreendentes. Na previsão da escassez futura, aprovisionaram-se os nossos interessados em metais, como cobre, chumbo, estanho, etc. Pelos importadores, pode-se saber a quem foram vendidos esses metais. Chegar-se-á á certeza de que o Brasil possue neste momento, sem utilização imediata de nenhuma especie, uma grande quantidade de estanho, que é estocada pelos revendedores para esperarem a alta crescente do metal e auferirem os grandes lucros que essa alta dará. Para alguns metais, como cobre e chumbo — que no entanto são apresentados ao publico por preços extremamente elevados em comparação com o de poucos meses antes — os estoques são tão grandes que os importadores não têm a quem os vender. Todos se aprovisionaram com antecedencia ! Se no entanto se procura no varejo saber o preço de qualquer objeto de cobre ou de chumbo, verifica-se que o aumento foi sempre de mais de 100% !

Aí está, pois, uma forma de especulação facilmente verificavel e facilmente punivel. O interesse coletivo se traduz em mil aspectos: no preço de artigos de alimentação enlatados, no preço de objetos de metal e até no preço de locação de habitações, pois que o preço das construções sofreu igualmente sensivel aumento atribuido ao encarecimento de tudo quanto é metal.

O Povo Vai Aprender a Se Defender dos Ataques Aereos

Terça-Feira Proxima a Inauguração do Primeiro Posto de Defesa Passiva, No Palacio Tiradentes

Está definitivamente assentada para terça-feira, dia 26 do fluente, a inauguração solene dos três Postos de Instrução para a Defesa Passiva Anti-Aerea da capital da Republica.

A's 17 horas, no Palacio Tiradentes, sob a presidencia do ministro da Guerra, general Eurico Gaspar Dutra, presentes os ministros de Estado, prefeito do Distrito Federal, chefe de Policia, corpo docente da Universidade do Brasil, autoridades civis e militares, terá lugar a solenidade da instalação do Posto Central de Instrução de Defesa Anti-Aerea. Precedendo o ato, o major Aluisio de Miranda Mendes, adjunto do gabinete do ministro da Guerra, antigo docente da Escola do Estado Maior, possuidor de todos os cursos do Exercito, inclusive o de alto comando conquistado no Exercito francês, fará uma conferencia sobre a importancia da Defesa Passiva Anti-Aerea na guerra moderna.

Sabido que a aviação é a arma mais perigosa e a que mais de perto interessa ás populações civis, os ataques aereos têm duas finalidades a atingir — a moral da população civil e a produção de guerra do país.

Nas contingencias criadas pelo atual conflito que convulsiona o mundo, ás populações civis cabe, por conseguinte, uma função de relevantissima importancia, qual é a de criar e manter um ambiente de calma, vigilancia e confiança entre as ameaças e possiveis ataques do inimigo externo. E', pois, necessario que todos tenham uma noção sumaria do perigo, da maneira de se defenderem e de atenuar os efeitos dos bombardeios aereos.

E' esta a tarefa dos Postos de Instrução para a Defesa Passiva Anti-Aerea, a serem instalados no proximo dia 26, nesta capital cujas finalidades podem ser assim resumidas:

I — Instruir a população sobre o que ela precisa saber para enfrentar um possivel bombardeio aereo com o moral elevado e com o minimo de riscos e de perdas

II — Proporcionar ás autoridades e aos empregadores dados gerais que lhes são indispensaveis para que possam cumprir sua tarefa de protetores naturais de seus dependentes.

III — Desse modo, ressalvar o moral e a vida da população do Brasil e ainda os bens materiais, culturais e artisticos da Nação.

Daí o entusiasmo e interesse que vem despertando no seio da população carioca a grande e oportunissima iniciativa do ministro da Guerra. Os Postos, em numero de três, serão inaugurados no mesmo dia, isto é, na proxima terça-feira, e o programa de instalação é o seguinte:

1º) — A's 15 horas — Instalação do Posto Praça Benedito Ottoni, Edificio da Central do Brasil.

— Discurso do sr. Salgado Filho, ministro da Aeronautica.

— Discurso do major Alencastro Guimarães, diretor da Estrada de Ferro Central do Brasil.

— Bandas de musica das forças armadas tocarão nos intervalos das solenidades.

2º) — A's 16 horas — Instalação solene do Posto da Praça Mauá, no edificio da "A Noite", constando do seguinte: — Discurso do coronel Costa Neto; alocução civico-patriotica pelo jornalista André Carrazoni; discurso do general Eurico Dutra, ministro da Guerra; "lunche" oferecido pela "A Noite", ás autoridades presentes.

3º) — A's 17 horas — Inauguração do Posto Central, no Palacio Tiradentes.

ATOS DO CHEFE DO GOVERNO

Seleção dos Operadores de Radio dos Navios Mercantes Nacionais

Importante Decreto Dispondo Sobre o Assunto — Nomeações Tornadas Sem Efeito Nas Pastas da Justiça e da Educação — Nomeações, Transferencias, Remoções, Aposentadorias e Exonerações Na Agricultura e Na Fazenda — Outros Decretos

Dispondo sobre a seleção dos operadores das estações de radio dos navios mercantes nacionais o presidente da Republica assinou o seguinte decreto-lei:

"Art. 1º — Enquanto perdurar a atual situação internacional, só poderão servir como operadores radio das estações dos navios mercantes brasileiros, profissionais cujos nomes tenham sido previamente aprovados pelas autoridades navais, que poderão determinar a substituição e o desembarque de qualquer operador já em serviço.

Art. 2º — Será negado "Passe" de saida aos navios mercantes nacionais cujas estações radio não estejam a cargo de operadores julgados aceitaveis pelas autoridades navais.

Art. 3º — As contravenções ás disposições deste decreto-lei, sujeitam o capitão ou o armador faltoso ou a ambos á multa de um conto de réis ... (1:000$000) a cinco contos de réis (5:000$000) e a detenção do navio, que tambem servirá de penhor.

Art. 4º — Os operadores radio que procederem em desacordo com as instruções recebidas das autoridades navais ficam sujeitos ás sanções do Regulamento para as Capitanias de Portos e tambem a processo perante o Tribunal de Segurança Nacional, quando a gravidade da falta isso aconselhar.

Art. 5º — Para efeitos da aplicação deste decreto-lei, os capitães de Portos, sob a orientação imediata do diretor geral da Marinha Mercante, representam as autoridades navais.

Art. 6º — Este decreto-lei entrará em vigor na data de sua publicação.

Art. 7º — Revogam-se as disposições em contrario."

ATOS NAS DIVERSAS PASTAS:

O presidente da Republica assinou os seguintes decretos:

Na pasta da Justiça:

Tornando sem efeito o decreto que nomeou Liris Alves, datilografo, classe F, para exercer o cargo de oficial administrativo, classe H.

Na pasta da Educação:

Tornando sem efeito o decreto que nomeou Mario Margarida de Alcantara, oficial administrativo, classe H, do Ministerio da Justiça, para exercer o cargo de oficial administrativo, classe H, do Ministerio da Educação.

Na pasta da Agricultura:

Transferindo "ex-oficio", no interesse da administração, Sebastião Luiz de Oliveira e Artur de Abreu Prado, do cargo de zelador, classe H, do Ministerio da Educação, para o cargo de zelador, padrão H, do Ministerio da Agricultura.

Na pasta da Fazenda:

Nomeando Luperclo da Silveira Mendes para exercer o cargo de escrivão da Coletoria das Rendas Federais em Santo Antonio da Alegria, São Paulo, e Sebastião Serpo Junior para exercer o cargo de escrivão da Coletoria das Rendas Federais em Guará, São Paulo.

Removendo "ex-oficio", no interesse da administração: Anita Itajaí, servente, classe F, da Alfandega do Rio de Janeiro para a Delegacia Fiscal do Tesouro Nacional da Baía, Eduardo Seixas Duarte, oficial administrativo, classe 28, da Recebedoria do Distrito Federal para a Alfandega do Rio de Janeiro; Francisco Mascarenhas Pinto ocupante do cargo de escrivão da Coletoria das Rendas Federais em Teofilo Otoni, Minas Gerais, para identico lugar em Santa Luiza, no mesmo Estado; Jurandir da Costa Neves ocupante do cargo de escrivão da Coletoria das Rendas Federais em Franca, São Paulo, para identico lugar em Itu', no mesmo Estado; Luiz José Watson, porteiro fiscal, interino, classe D, da Alfandega de Recife para a Alfandega de Corumbá; e Vera Lucia da Boa Morte, escriturario, classe E, da Casa da Moeda para o Tesouro Nacional.

Removendo, a pedido: Aucleno Sebastião Wolff, ocupante do cargo de escrivão da 1a Coletoria das Rendas Federais em Campos Novos, Santa Catarina, para identico lugar em Indaial, no mesmo Estado; Emanuel Veiga de Azevedo ocupante do cargo de coletor da 2ª Coletoria das Rendas Federal em Jaguaribe, Baía, para identico lugar em Ipira, no mesmo Estado; e Marcus Vinicius Santos ocupante do cargo de coletor das Rendas Federais em Boa Nova, Baía, para identico lugar em São Francisco, no mesmo Estado.

Aposentando: Amancio Pereira Pinto no cargo de coletor das Rendas Federais em Caxambu, Minas Gerais, Carlos Zoouran no cargo de escrivão da Coletoria das Rendas Federais em Bagé, Rio Grande do Sul, Gonçalo Modesto no cargo de tesoureiro, padrão 6, Inacio do Melo Moreira no cargo de arquivista, classe G, Oscar Rodrigues de Almeida no cargo de contador, classe K, e Leão Belo de Souza no cargo de coletor das Rendas Federais em Flores, Maranhão.

Aposentando, no interesse do serviço publico, Jovelino Diogo Vieira no cargo de coletor das Rendas Federais em Entre Rios, Rio de Janeiro.

Promovendo o coletor das Rendas Federais em Paí, Minas Gerais, José Pinto Coelho para identico lugar em São Sebastião do Paraizo, no mesmo Estado.

Concedendo aposentadoria a Moacir Isaias da Silva no cargo de artifice, classe G, e a Romualdo Rodrigues Fortes do cargo de contador, classe K.

Promovendo os escrivães de Coletorias das Rendas Federais: Cir Alves Pereira, de Palma, Minas Gerais, a coletor de Inhapim, no mesmo Estado; Edson Pires de Cerqueira, de Itaparica, Baía, a coletor in Paripiranga, no mesmo Estado; José Alves Carneiro, de Santa Rita, São Paulo, para Franca, no mesmo Estado; e João Costa Valdão, de Rio Paranaiba, Minas Gerais, para Patos, no mesmo Estado.

Transferindo, a pedido, José Vieira Rodrigues, ocupante do cargo de coletor das Rendas Federais em São Pedro do Turvo Estado de São Paulo, para o cargo de escrivão da Coletoria das Rendas Federais em Santa Cruz do Rio Pardo, no mesmo Estado.

Concedendo exoneração: a Alberto Francisco de Oliveira do cargo de Corretor de Navios junto a Alfandega do Rio Grande, Rio Grande do Sul, a Artur Oscar Langen do cargo de escriturario, classe F., e a José Guilherme de Carvalho do cargo de engenheiro, classe J.

AS DESPEZAS PARA A EXECUÇÃO DO RACIONAMENTO DE COMBUSTIVEIS

Indenizando a Confederação Nacional das Industrias de despezas com medidas para execução do racionamento de combustiveis minerais o presidente da Republica assinou o seguinte decreto-lei:

"Art. 1º — O credito de que trata o decreto-lei n. 3.534, de 21 de agosto de 1941, será utilizado no pagamento devido á Confederação pela referida entidade com a execução e fiscalização das medidas de emergencia que se tornarem necessarias para o racionamento de combustiveis liquidos minerais.

Art. 2º — Revogam-se as disposições em contrario."

CONCEDIDA UMA SUBVENÇÃO A' N. A. B.

Concedendo subvenção á Navegação Aérea Brasileira e o presidente da Republica assinou um decreto-lei.

17 MIL CONTOS DE SUBVENÇÕES

O presidente da Republica assinou um decreto concedendo, em 1942, subvenções no valor de 17.000:000$ a instituições assistenciais e culturais no Distrito Federal e nos Estados conforme relação organizada pelo Serviço Nacional de Serviço Social. A importancia total das subvenções foi dividida entre 1.221 associações pelos Estados:

OUTROS DECRETOS

O presidente da Republica assinou um decreto-lei modificando, sem aumento de despesa o atual orçamento do Ministerio da Justiça na parte referente ao pessoal.

— O presidente da Republica assinou um decreto aprovando tabelas numericas para o pessoal extranumerario mensalista da Penitenciaria Central do Distrito Federal.

— O presidente da Republica assinou um decreto-lei determinando que os institutos de ensino pertencentes á Universidade do Brasil, bem como os demais estabelecimentos de ensino superior do país reconhecidos pelo Governo Federal deverão obedecer ao regime de promoção escolar ora vigente na Faculdade Nacional de Filosofia.

— O presidente da Republica assinou um decreto-lei elevando de 2.500:000$000 o orçamento das obras de construção do porto de Macuripe, Estado do Ceará e prorrogando, por três anos, o prazo para conclusão das obras.

NO GUANABARA

OS QUE DESPACHARAM COM O PRESIDENTE DA REPUBLICA

O presidente da Republica, recebeu, ontem, para despacho, os srs. almirante Henrique Aristides Guilhem, ministro da Marinha, general Eurico Gaspar Dutra, ministro da Guerra, e Lourival Fontes, diretor geral do Departamento de Imprensa e Propaganda.

Homenagem ao Patrono do Povo Polonês

Sabado proximo ás 20 horas, realizar-se-á, na séde da Sociedade Polonia, á Avenida Rio Branco, sob o patrocinio da senhora, Skowrouski, esposa do ministro da Polonia, uma sessão solene em homenagem a Sto. André Bobola S. J., martir patrono do povo polonês.

Essa solenidade será precedida, na parte da manhã, do mesmo dia, por um ato religioso na igreja de S. José, onde, ás 9.30 horas, será celebrada missa comemorativa, pelo revmo. padre Paulo Tochowicz.

O panegirico de Sto. André Bobola será feito pelo orador sacro revmo. padre Paulo Siwek, S. J.

Condenados Por Crime Politico, os Presos Recentemente Enviados Para a Ilha Grande

O Gabinete do Ministerio da Justiça e Negocios Interiores informa que os presos recentemente enviados para a Ilha Grande são condenados pelo Tribunal de Segurança por crime politico.

Não se trata, pois, de detidos em virtude de atividade de espionagem e outros da chamada 5ª coluna, os quais continuam na Ilha das Flores.

O Embarque Para o Norte da Comissão Técnica da Sóda Caustica

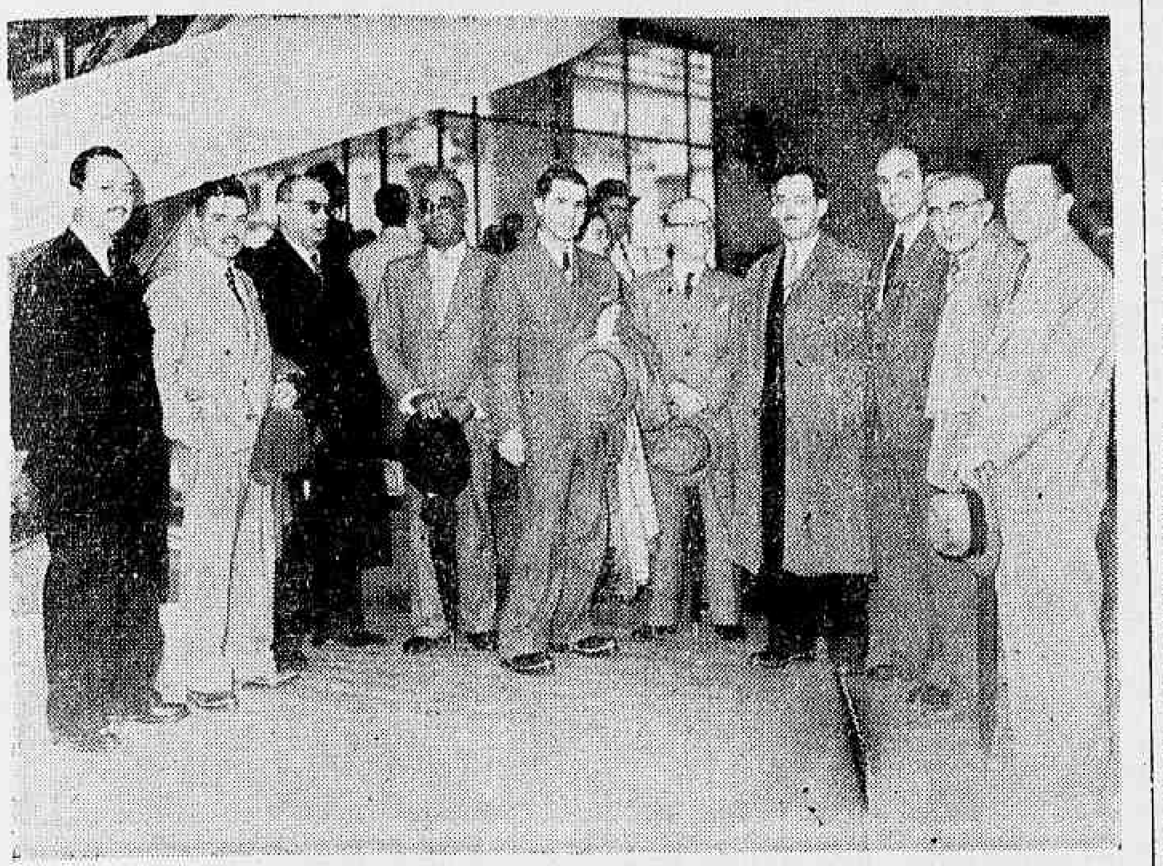

Embarcou ontem, pelo avião da Panair, a comissão tecnica que resolverá sobre a implantação da industria da soda caustica nacional. A comissão destina-se ás jazidas de Salgema, no Estado de Sergipe, que é o centro produtor das materias primas utilizadas nessa industria.

Essa comissão é composta dos seguintes tecnicos nacionais: dr. Jayme Santa Rosa, do Instituto de Tecnologia; dr. Raul Ribeiro da Silva, técnico siderurgico; dr. Carlos Viana Guilhon, do L. P. M. do Ministerio da Marinha; Capitão Orlando da Fonseca Rangel, da Diretoria do Material Belico do Exército; dr. Orlando Laurito Prioli, da Cia. Salgema Soda Caustica e Industrias Quimicas. Estes dois ultimos membros seguirão no proximo avião.

NA PREFEITURA DO DISTRITO FEDERAL

NOMEAÇÕES NA SECRETARIA DE EDUCAÇÃO

Em atos de ontem, o prefeito nomeou o professor de curso primario Olivia Freitas da Cunha Gonçalves e o técnico de educação dr. Jorge de Carvalho Nazaré, para exercerem, respectivamente, os cargos de adjunto e chefe de Distrito Educacional, da Secretaria de Educação e Cultura.

POSTO EM DISPONIBILIDADE A VISTA DE PROCESSO

Tomando conhecimento do parecer da Comissão encarregada de apurar as irregularidades apontadas em processo administrativo mandado instaurar, o prefeito resolveu por em disponibilidade o enfermeiro Agêo Coutinho de Carvalhais.

VAI SERVIR INTERINAMENTE NO SERVIÇO DE INSPEÇÃO DO DEPARTAMENTO DE VIGILANCIA

O diretor do Departamento de Vigilancia designou o chefe de Distrito daquele Departamento, Clovis da Rocha Leão, para servir no Serviço de Inspeção, durante o impedimento do chefe de Serviço Dario Alonso Gonçalves Junior.

PALESTRAS SOBRE A DEFESA PASSIVA, NA "HORA DO LAR"

De acordo com o programa organizado pelo Serviço de Divulgação da Secretaria de Educação, a "Hora do Lar", transmitirá, diariamente, através a PRD-5, Radio Difusora da Prefeitura, palestras sobre a defesa passiva, na parte em que ela interessa ás donas de casa.

SOBRE O COMICIO-CIVICO-MILITAR DO DIA 1º DE MAIO

Com respeito á colaboração da Prefeitura na organização dos festejos comemorativos de 1º de maio, no estadio do C. R. Vasco da Gama, o secretario geral de Administração, respondendo pela Secretaria do Prefeito, recebeu do sr. Luiz Augusto do Rego Monteiro, diretor do Departamento Nacional do Trabalho, o seguinte oficio: — "Cumpro com satisfação o grato dever de apresentar, em nome do exmo. sr. ministro, os agradecimentos deste Departamento pela relevante colaboração prestada por essa Prefeitura á realização da Festa do Trabalho que teve lugar no dia 1º de maio ultimo no estadio do Clube de Regatas Vasco da Gama, com o carater de comicio civico-militar, em prol da defesa nacional. Prevalecendo-me do ensejo, reitero os protestos de elevada estima e distinta consideração. Saudações. a) Luiz Augusto do Rego Monteiro, diretor do Departamento Nacional do Trabalho".

ESTIVERAM COM O PREFEITO

Em seu gabinete, no palacio da antiga Camara Municipal, o prefeito recebeu, ontem, as seguintes pessoas: srs. ministro Ataulfo de Paiva, Jesuino de Albuquerque, Mario Melo e Edison Passos.

SECRETARIA GERAL DE ADMINISTRAÇÃO

Ato do secretario geral, dr. Jorge Dodsworth:

Sebastiana Morais de Figueiredo — diretor de Escola, padrão 01 — Apostila de incorporação de gratificação adicional "ex-vi" do decreto 4941, de 3 de julho de 1934, a partir de 11 de novembro de 1940, conforme despacho do prefeito exarado em 27 de maio do ano proximo passado.

DESPACHOS DO SECRETARIO GERAL

Celso Frota Pessoa — Indeferido, por falta de amparo legal, uma vez que o requerente foi designado apenas para responder pelo expediente, não havendo sido nomeado, pelo prefeito, para substituir o funcionario licenciado. De acordo com o artigo 89 do decreto-lei 3770, de 1941, ha substituição remunerada no impedimento legal ou temporario do cargo isolado, de provimento efetivo ou comissão, estabelecendo, entretanto, expressamente, o artigo 12 desse mesmo diploma, a exclusiva competencia do prefeito para a nomeação.

José Meyer — Indeferido, por falta de amparo legal, de vez que o documento apresentado "atesta que o requerente frequentou, com assiduidade, o Gabinete Dentario do Dispensario Mocorvo", e não que houvesse sido admitido desde 1º de março de 1939, como condição expressa do decreto-lei 3472, de 1941, acrescendo, que o nome do requerente tambem não constou da relação fornecida á Prefeitura.

Zilá Peres Moreira — Indeferido, por falta de amparo legal, uma vez que e requerente ainda não foi matriculada como extranumerario desta Secretaria.

Maria de Lourdes Vieira Vilaça — Mantenho o despacho desta Secretaria, uma vez que, de acordo com a lei, só cabe recurso do pedido de reconsideração desatendido ou não decidido dentro do prazo legal. A licença pleiteada não pode ser deferida em se tratando de extranumerario, que, em face dos preceitos legais, só obtem afastamento para tratamento de propria saude, maximé considerando que o extranumerario é admitido exclusivamente por conveniencia do serviço. A Secretaria Geral de Educação, para desempenho das suas multiplas atribuições carece de pessoal para o magisterio em face do numero ilimitado de matriculas de alunos ordenado pelo prefeito.

Viriato Correia — Indeferido. Ao Departamento do Pessoal, para providenciar a apresentação do funcionario, á vista da resolução do prefeito que o colocou á disposição do Ministerio do Trabalho, Industria e Comercio, sem quaisquer onus para á Prefeitura.

Maria Clara de Vidal e Benevides — Indeferido. Cumpra o despacho de 18 do corrente, providenciando a retificação de nome, regularmente processada em Juizo, com assistencia de representante da Prefeitura.

SECRETARIA GERAL DE EDUCAÇÃO E CULTURA

Ato do diretor:

DESIGNAÇÕES

Da professora — Silvia Pinheiro Coutinho, para o Departamento de Educação Primaria.

DESPACHOS

Manuel Teixeira Coelho Coelho e Santiago Martins — Restituam-se.

Ernani Loureiro, João Vigier Filho e José Raimundo Meireles — Defiro de acordo com as informações.

ENSINO PARTICULAR

EXIGENCIA

Leonor Simões Lopes — Compareça.

DEPARTAMENTO DE EDUCAÇÃO PRIMARIA

Ato do diretor:

DESIGNAÇÕES

Das professoras: — Helena Mandrony, para o colegio Pereira Passos e, Zulmira Candida dos Santos, para o Colegio João Kopke.

DESPACHOS

Alfredo Rodrigues — Autorizo.

ENSINO PARTICULAR

EXIGENCIAS

Leonor Tavares de Camargo, Lotar Sommar — Manuelino Garcia dos Santos e José Alexandre Teixeira — Compareçam para esclarecimentos.

DEPARTAMENTO DE EDUCAÇÃO TECNICO PROFISSIONAL

EXIGENCIAS

Abigual de Araujo Leal e Maria Paixão Franco — Compareçam para esclarecimentos.

COMPARECIMENTOS

Os responsaveis pelos menores abaixo relacionados, aprovados no exame de admissão da Escola Orsina da Fonseca, deverão comparecer a este Departamento, á Avenida Almirante Barroso 81, dentro de 3 dias, para tratar de assuntos de seu interesse: — Cacilda da Rocha e Souza, Delmira Georgina Diniz, Gelda Cardoso Machado, Maria da Gloria Paim da Silva, Maria de Lourdes Rocha Guimarães, Nelvia Maria dos Santos Jardim, Solange Araripe de Barros, Aldair Pinto Caldiera, Araci Areas, Brasilina Maria da Silva, Hilda Vitor Alves de Araujo, Hildete Marques, Marilia Silva, Mariza Silveira Ramos, Nair Castanho, Nell van Den Haspel, Silvia Paladino, Léa da Silva Martins e Maria Helena Monteiro.

DEPARTAMENTO DE HISTORIA E DOCUMENTAÇÃO

Ato do diretor:

DESIGNAÇÃO

Do servente — Antonio Matias e Souza, para ter exercicol no Serviço de Museus da Cidade.

SECRETARIA GERAL DE FINANÇAS

Ato do dr. Mario Melo, secretario geral:

DESIGNAÇÃO

Do oficial administrativo — Francisco de Paula Bastos, para ter exercicio no Departamento da Renda de Licenças.

DESPACHOS

Antonio Vidal Fernandes e outro — Mantenho o despacho recorrido.

Cia. de Anilinas e Produtos Quimicos do Brasil — Valdemar Cardoso Martins e outros — Mantenho o despacho recorrido, em face dos pareceres.

Luiz Ifran — Deferido.

Santos Seabra & Cia. Ltda. — Autorizo o levantamento do deposito.

Elevadores Schindler do Brasil S. A. — Mantenho o despacho recorrido.

Antonio Rodrigues Garcia — Cumpra a exigencia.

Imobiliaria Comercial Vieira Sobrinho S. A. — Indeferido, tendo em vista os esclarecimentos prestados no parecer de 18 do corrente, do diretor do D. R. I.

DEPARTAMENTO DE FISCALIZAÇÃO

Despachos do diretor:

Serafina do Carmo Santos — Alvaro G. Ribeiro — Ardavel dos Santos Viana — Elias Cury — Nazario Pais & Nascimento Ltda — Jorge Fortes — Wolf Watarawski — José Azevedo Dantas — Luiz Felipe Vieira Souto — Irmão Nobre — Acacio Dias Campeã — José Vieira — Manuel da Silva Marques — I. S. A. Imoveis S. A. — José Gomes Pereira — Alberto Lopes — Farmacia Oceania Ltda. — Ihil Cheler — Antonio dos Santos Coelho — E. Alberto Sil — W. Noler & E. Styzel — Zumalá Ecpozc e outros — Silvia de Carvalho — Amelia Teixeira Valente — Antonio Lucas — Julio Frizzac — Antonio da Costa Novais — Liva Freitas — Antonio Jacinto da Silva — Joalheria Rafael Ltda. — Francisco Mangaba Pimentel — A. Barcelos & Cia. Ltda. — Manuel Pimentel da Silva — Aires dos Santos & Cia. — Nagib Nasra — C. Gusmão & Cia. Ltda. — Elpidio dos Santos — Maria da Silva Ferrão — Empresa de Anuncios Lider Ltd. — Felicio Zamprogno — M. Torres Souza & Cia. — Modas Esporte Ltda. — Natalino Valentino Todomel — Geomerino Correia — Avelino Barros Fernandes — Alfredo José do Nascimento — Manuel Henrique — Artur Coldhirch — J. Gomes Puga — Arlindo Lopes — Vitorino José de Souza Magalhães — Jorge Chabu' — N. Esteves & Cia. — J. K. Cabral — Neon Luz — Técnica Auxiliar de Construção Tenax Ltda. — Macedo Junqueira & Cia. Ltd. — Clidorico Durães — Alfredo Pinheiro Porto — José Inacio Gerreiro — Rego & Correia — Café e Bilhares Jeremias Ltda. — R. Formosinho & Cia. — Trischmann Chimica Industrial Crobrasil Ltda. e Luiz Paulo de Miranda — Cobre-se.

NO DEPARTAMENTO DE EDUCAÇÃO NACIONALISTA

No gabinete do coronel Jonas Correia, secretario geral de Educação e Cultura, tomou posse, ontem, á tarde, do cargo de diretor do Departamento de Educação Nacionalista, o tenente-coronel Moacir Toscano de Brito, recem-nomeado pelo prefeito Henrique Dodsworth, para exercer essa alta função. O ato de posse revestiu-se de toda solenidade, sendo assistido por elevado numero de amigos do novo colaborador da administração da Prefeitura, funcionarios municipais e representantes de todos os centros civicos do Distrito Federal.

Saudando o empossado, fez uso Civico Marechal Deodoro, alem da palavra uma aluna do Centro do dr. Batista Pereira, que respondia pelo expediente daquele Departamento, e finalmente o coronel Jonas Correia, que teve palavras de maior louvor para a pessoa do novo diretor, o qual respondeu, agradecendo as provas de apreço de que estava sendo alvo. Dentre os presentes á cerimonia, notamos mais os seguintes: marechal Esperidião Rosas, capitão Alceu Linhares, representante do Ministerio da Guerra, dr. João Meira de Macedo, coronel Oscar Araujo Fonseca, coronel Pedro Mariano Serra, diretor de Ensino do Colegio Militar, major Inacio Rolim, diretor da Escola Nacional de Educação Fisica e a diretoria da Federação Metropolitana de Bola ao Cesto.

PAGAMENTOS DE HOJE NA CAIXA REGULADORA

Será feito hoje o pagamento das seguintes propostas:

DE EMPRESTIMOS

44764	44765	44766	44767
44769	44770	44773	44774
44775	44776	44777	44778
44779	44780	44781	44782
44783	44784	44785	44786
44787	44790	44791	44792
44793	44794	44795	44796
44798	44801	92215	

O 8.º Aniversario da Policia Municipal

Aproveitando o ensejo da passagem do 8º aniversario da criação da Policia Municipal, os alunos diplomados na primeira turma da Escola de Policia do Departamento de Vigilancia da Prefeitura festejarão, hoje, a entrega dos seus diplomas, solenidade que terá lugar ás 16 horas, na sede do Departamento, fazendo celebrar missa em ação de graças, ás 11 horas, na igreja de São Francisco de Paula.

Afim de convidar o prefeito Henrique Dodsworth e o doutor Jorge Dodsworth, secretario geral de Administração, respondendo pela Secretaria do Prefeito, esteve ontem, no gabinete dessas autoridades, uma comissão chefiada pelo dr. Lourenço Mega, diretor do Departamento de Vigilancia, e pelo dr. Andre Romero diretor da Escola de Policia e composta dos diplomados.

A' solenidade religiosa comparecerão o dr. Jorge Dodsworth e o representante do prefeito.

A cerimonia da entrega de diplomas será presidida pelo diretor do Departamento de Vigilancia.

Uma Mulher de Cor Preta Companheira do Agente Alemão

Revelações do Inquerito Sobre as Atividades de Sudito Germanico Que Declarou: "Bastaria Um Telegrama de Hitler Para Tomarmos Conta do Brasil" — Exercia Ilegalmente a Medicina — Injurias ao Governo e ao Povo Brasileiro

GOIANIA, 21 (Do Correspondente do DIARIO CARIOCA) — A Chefatura de Policia de Goiaz, em 27 de março ultimo, telegrafou ao delegado do municipio de Inhumas para apurar o sentido das atividades do quinta-colunista alemão, Ervin Pauer, o qual, segundo se propalava no lugar, fazia propaganda terrorista e, ao mesmo tempo, nociva ao interesse nacional, depreciando a Nação Brasileira.

O inquerito instaurado a respeito apurou que o alemão, efetivamente ardoroso partidario do chefe do Governo Alemão, depreciava a nacionalidade brasileira, como incapaz, fraca, pusilanime, sem expressão no concerto universal, pois a tanto equivale dizer que "para conquistar um país insignificante como o Brasil, bastaria um cartão ou um telegrama de Hitler, demonstrando sua vontade".

Vasta correspondencia em poder do acusado

Pauer tinha frequente e volumosa correspondencia.

Ainda ha pouco recebeu uma pasta de papelão cheia de recortes de jornais, boletins mimeografados e trinta e dois folhetos com o titulo "Informations — Schriften" e diversos retratos de Adolf Hitler, correspondencia que foi apreendida pela policia.

A vacinação contra a febre amarela era meio de recrutar homens para a guerra

Foram ouvidas no inquerito policial, varias testemunhas e entre elas as de nomes Ariana Batista, Leonidio da Silva e Manuel Rosa Tavares, expõem claramente o fato delituoso, tendo ouvido o conceito depreciativo e até ofensivo ao brio nacional.

Esclarecem ainda essas testemunhas que o acusado se dava á pratica do exercicio ilegal da medicina, razão pela qual a delegacia de policia mandou extrair copias dos depoimentos para organizar novo processo contra o alemão.

Ao registar-se como estrangeiro, e numa ocasião em que a repartição se encontrava repleta de gente, o alemão propalou boatos tendenciosos entre os que ali se achavam dizendo que a vacinação contra a febre amarela era meio do governo recrutar homens para a guerra e não um preventivo contra a terrivel febre.

Vive com uma preta

Ao prestar suas declarações, Pauer que foi tenente do extinto Exercito Imperial Alemão, procurou justificar-se, alegando que houvera má interpretação por parte dos ouvintes.

Declarou ainda, para provar que está desligado da doutrina nazista, que vive maritalmente ha mais de 12 anos com uma mulher de cor preta, da qual tem 6 filhos nascidos no Brasil.

O inquerito, porem, revelou que Pauer, alem de suas tendencias politicas tão acentuadas, não perdia oportunidade de lançar epigramas sobre a terra e sobre o povo brasileiro, escarnecendo nossos habitos.

Em 24 de Junho "São João" 2 MIL CONTOS

'A Reunião dos 'Chauffeurs' em Varias Cooperativas Prejudicou os Garagistas'

DECLARA AO "DIARIO CARIOCA" O PRESIDENTE DO SINDICATO DAS EMPRESAS DE GARAGES DO RIO DE JANEIRO

As Garages Adotam Tabelas de Acordo Com a Classe do Veiculo --- Os fregueses Preferem os Autos Modernos --- Para os Garagistas os Taxis Não Interessam

O sr. Souza Mendes quando era entrevistado por um nosso companheiro na sede do Sindicato das Empresas de Garages

Em um comentario publicado nesta folha, fizemos referencias á situação do motorista profissional, em face da exploração de que estes vêm sendo vitimas, por parte de uma firma proprietaria de autos, que explora simultaneamente o comercio de garage e de aluguel de taxis.

A firma em apreço, até pouco tempo, exigia do seu locatario a percentagem de 600 réis por quilometro percorrido e, ultimamente, sem qualquer justificativa, elevou essas tabelas para 600, 700, 800 e 900 réis, num verdadeiro desrespeito ás leis do país.

Não é justo que enquanto a classe dos profissionais do volante lute com uma serie de dificuldades, permanecendo ainda sem solução o caso do aumento das "bandeiradas", alguns garagistas elevem, por sua conta o preço das taxas quilométricas.

TABELAS DE ACORDO COM A CLASSE DO AUTO

Para esclarecer esse importante assunto, fomos ouvir o sr. Mateus de Souza Mendes, presidente do Sindicato das Empresas de Garages, que, inteirado do nosso desejo, assim se expressou:

— As tabelas quilométricas variam de acordo com a classe e o estado de conservação do automovel.

Assim, as garages adotam duas tabelas ou três, uma para cada classe de veiculo.

— Como assim? — perguntamos.

— Muito facil. Um auto de 1941 ou 1942, por cuja aquisição pagamos uma quantia elevada, as garages adotam tabelas que variam entre 700 e 800 réis por quilometro.

Já para os carros antiquados, não houve alteração no preço, pois estes por serem de classe inferior, custam mais baratos aos garagistas, que desse modo podem alugá-los por tabelas inferiores áquelas.

OS FREGUESES PREFEREM AUTOMOVEIS MODERNOS

Continuando a sua narrativa acrescenta o nosso interlocutor:

— Os que trabalham com carros de modelos novos têm a probabilidade de conseguir maior numero de fregueses, pois não creio que entre um automovel antigo e um moderno e confortavel, o freguês não dê preferencia ao ultimo. E essa questão de escolha de carros está a criterio dos motoristas que podem preferir entre um e outro.

A REUNIÃO DOS CHAUFFEURS EM COOPERATIVAS PREJUDICOU OS GARAGISTAS

Aproveitando um momento de reflexão do sr. Souza Mendes, indagamos:

— Qual o motivo que levou os garagistas a comprar "taxis"?

— A culpa cabe, apenas, á organização dos motoristas em cooperativas, pois, os "chauffeurs" proprietarios que guardavam os seus veiculos nas nossas garages, com essas organizações que possuem cerca de 15, passaram a se utilizar das garages das cooperativas.

Os garagistas perdendo os seus fregueses foram obrigados a comprar carros e alugá-los á quilometro afim de terem uma freguesia regular em suas garages.

E prosseguindo:

— Para o garagista não é negocio manter carros a aluguer. Preferimos os fregueses que apenas guardam o carro conosco, e quando os conseguimos, desistimos dos nossos taxis.

Eu, por exemplo, que não fui prejudicado, não possuo nenhum na minha garage.

Creia o amigo que os que assim procederam foram obrigados pelos motivos a que me referi.

Foram essas as palavras finais do sr. Mateus de Souza Mendes na sua entrevista de ontem ao nosso jornal.

NO RIO

Um Bisneto de Clemenceau

Passageira do Mesmo Avião Uma Neta de Sarah Bernhardt

Georges Clemenceau, bisneto do "Tigre", ao deixar o "Clipper"

Passageiro do "clipper" da Pan American Airways, procedente de Buenos Aires, e em transito para La Guayra, na Venezuela, passou, ontem, pelo Rio de Janeiro, o jovem Georges Clemenceau, de apenas nove anos de idade, bisneto do estadista francês do mesmo nome.

O pequeno descendente do "Tigre" pouco se demorou no Aeroporto Santos-Dumont, onde apenas trocou de avião, mas assim mesmo teve oportunidade de falar com os jornalistas presentes, aos quais disse que ia se encontrar em Caracas com sua mãe, que ali o está aguardando.

Tambem declarou que espera poder regressar á França, logo após a sua libertação do jugo estrangeiro.

Georges Clemenceau viaja em companhia do casal Edgar Cross e de um outro jovem, Alain Campignon.

A sra. Simone Gross é neta da grande tragica francesa Sarah Bernhardt.

Desfecho de Um Rumoroso Caso

Decretada a Falencia da Firma Fontes Garcia & Cia.

Por decisão de ontem da 5.ª Camara do Tribunal de Apelação, foi decretada a falencia da firma Fontes Garcia & Cia., de que é socio solidario o Sr. Manoel Francisco Dias Garcia, que tambem se assina Manoel Francisco Dias Fontes Garcia.

A falencia foi requerida em outubro do ano proximo findo pela socia comanditaria da firma.

Trata-se de um caso rumoroso, pois que o falido fugiu ha certo tempo para Portugal liquidando precipitadamente os haveres da firma e procurando vender os bens que possuia nesta cidade.

Denegada a falencia pelo juiz da 8.ª Vara Civel, a comanditaria agravou o Tribunal de Apelação.

Ontem, relatado pelo dr. Candido Lobo, tendo como revisor o Des. Rocha Lagoa, foi dado provimento unanimemente ao agravo para decretar a falencia com fundamento nos diversos incisos do Art. 2.º da Lei de Falencias, isto é, ter o falido procedido de modo malicioso, vendendo imoveis, procurando ausentar-se do foro da falencia, e levando a firma a uma ruinosa liquidação.

TAQUIGRAFOS
OBTEM BONS EMPREGOS
CURSO PRATICO E EFICIENTE
TRAVESSA DO OUVIDOR N.º 28-2.º andar

Batalha do Tuiuti

AS COMEMORAÇÕES DO EXERCITO NESTA CAPITAL

O Exercito comemorará condignamente mais um aniversario da Batalha de Tuiuti, na qual o marechal Osorio, Marquês de Herval, foi o seu grande herói. Assim é que, no dia 24 do corrente, por determinação do ministro da Guerra, será observado o seguinte programa: a) — A's 6,30 horas, a 1ª Região Militar mandará tocar alvorada por banda de musica e corneteiros junto á estatua do general Osorio, na Praça 15 de Novembro; b) — Todos os corpos de tropa e estabelecimentos militares desta capital enviarão comissões de oficiais e praças entre 8 e 9 horas, para depositarem no sopé da estatua do Marquês de Herval, uma palma ou corôa de flores, rendendo assim justa homenagem ao invicto soldado patricio; c) — Uniforme cinza (calça) para os oficias; para as praças, verde oliva.

— O Circulo dos Oficiais Reformados do Exercito e da Armada, associando-se ás homenagens que vão ser prestadas ao marechal Osorio, vencedor da Batalha de Tuiuti, realizará no dia 25 do corrente, ás 15 horas, em sua sede social, no Quartel General do Exercito, uma sessão solene. Falará nessa ocasião, o general Miguel de Castro Ayres.

LIVRARIA ALVES
Livros colegiais e Academicos

Cinema

VOCÊ E' "FAN" DE CLAUDETTE COLBERT?

GANHE ENTRADAS PARA ASSISTIR "LEMBRA-TE DAQUELE DIA?..."

Você gosta de Claudette Colbert? Você tem boa memoria? Se ela é boa, a ponto de poder recordar os momentos romanticos de Claudette Colbert em alguns dos seus filmes anteriores, habilite-se então a ganhar entradas gratis para assistir "Lembra-te Daquele Dia..." produção da 20th Century-Fox, nos cinemas São Luiz, Carioca e Capitolio no concurso que este jornal está fazendo em combinação com a Empresa Luiz Severiano Ribeiro e a Fox Filme. — Eis o que você tem a fazer: hoje será publicada neste jornal a ultima de "Lembra-te Daquele Dia..." com Claudette Colbert e John Payne, juntamente com uma pequena frase referente a um dos romances vividos por Miss Colbert num dos seus filmes anteriores, e com outro galã. Você terá que identificar o titulo do filme e o nome do astro com quem ela apareceu.

Quando tiver identificado o titulo dos cinco filmes e dos 5 astros mande as respostas para o Departamento de Publicidade da Fox Filme, á rua do Passeio n. 62, 4º andar, até o dia 27 do corrente. Para as dez melhores respostas serão oferecidas 20 entradas, ou sejam 10 convites para 2 pessoas, para os cinemas São Luiz e Carioca, para o filme "Lembra-te Daquele Dia..."

Dr. Américo Caparica
Clinica Medico Cirurgica
Consult. R. Visconde do Rio Branco, 31 — Tel. 22-2943
Diariamente das 16 ás 19 hs.
Res. Rua Paulo de Frontin, 103-2 — Tel. 22-7804

Musica

AMANHÃ, RECITAL CHOPIN DE BRAILOWSKY

Dedica Brailowsky seu recital de amanhã, á tarde, no Municipal, inteiramente a Chopin.

Vai, assim, ao encontro do ardente desejo do publico de concertos que nele vê o maior e melhor interprete das melodias repassadas de tristeza e de saudade do genial compositor polonês. Damos, a seguir, o programa dessa festa de arte e fina arte musical:

1ª parte — Polonesa — Fa sustenido menor; Fantasia — Impromptu, Dó — sustenido menor; Mazurka, Ré maior; e Scherzo: Dó sustenido menor. — Chopin.

II parte — Sonata, si menor op. 58; Alegro maestoso, Molto vivace, Largo e Presto ma non tanto — Chopin.

III parte — Intervalo — Noturno, Ré bemol maior; Valsa, Lá bemol maior e Andante spianato e Grande Polonesa, op 22 — Chopin.

Acham-se á venda os ultimos bilhetes para este grande recital Chopin.

CONCERTO SINFONICO AMANHÃ, NO FLUMINENSE

A Orquestra Sinfonica Brasileira, regida pelo maestro Eugen Szenkar, dará, amanhã, 23 do corrente, ás 17 horas, no amplo Ginasio do Fluminense Football Clube, um concerto especial ao grande e distinto corpo social do tricolor apresentando um programa original e cuidadosamente organizado.

FESTIVAL MOZART, DEPOIS DE AMANHÃ

Em dezembro do ano proximo findo transcorreu o 150º aniversario da morte do grande Mozart.

Não tendo podido, na ocasião a Orquestra Sinfonica Brasileira prestar ao mestre uma justa homenagem, resolveu realiza-la no proximo domingo, ás 10 horas da manhã, com o seguinte programa: Sinfonia n. 41 (Jupiter), Bodas de Figaro, Serenata Kleine Nacht Musik Marcha Turca e Flauta Magica.

Dirigirá o concerto, como de costume, o eminente maestro Szenkar.

A TEMPORADA LIRICA

Entre os "novos", que ouviremos na temporada lirica oficial deste ano, um existe, que, quase desconhecido ainda mesmo dos que estão a par das atividades teatrais de outros paises, vai se impor vitoriosamente á admiração e simpatia da exigente platéia do Municipal.

O tenor Charles Kullman, que ha dois anos ingressou pela "porta de ouro" do Metropolitan de Nova York, depois de quatro anos de triunfos em outros grandes teatros dos Estados Unidos, está ás portas da celebridade.

METRO-PASSEIO — PASSEIO, 62 • TELS. 22-6490 e 6141 — SEMPRE UM BOM ESPETACULO NO MAIOR CONFORTO — HOJE — 11,45 • 1,30 • 3,40 • 5,50 • 8 e 10 hs. — NORMA SHEARER • ROBERT TAYLOR — FUGA — CONRAD VEIDT • NAZIMOVA — PROIBIDO ATE 14 ANOS — CINE JORNAL BRASILEIRO 123 V 2 (D I P)

METRO COPACABANA — AV. COPACABANA, 749 — TEL. 47-2720 — **METRO-TIJUCA** — PRAÇA SAENZ PEÑA — TEL. 48-9970 — 2 • 4 • 6 • 8 e 10 hs. — Mickey ROONEY em O Jovem THOMAS EDISON — CINE JORNAL BRASILEIRO 122-120 V 2 (D I P) — BALCÃO 3$ — FILMES METRO★GOLDWYN★MAYER

SOCIAIS

ANIVERSARIOS

Fazem anos hoje, os srs.: almirante Carlos Augusto Goston Lavigne, drs. Fernando Falcão e Camillo Guerreiro; Luiz Paulo Flores, Mario Guaraná de Barros.

Senhorinhas: Olga Pio Dutra, e Helena Fagundes Varela.

Senhoras: Trindade Alvarez Balma, e Maria Idalina Gomes Silva.

— Transcorre hoje a data natalicia de Deodoro Soares de Abreu, destacado artista do pincel e muito relacionado nos circulos teatrais e carnavalescos desta capital.

— Faz anos, hoje o menino Savio, filho de d. Iara Cortopassi Lemos e do sr. Murilo Raoux Lemos, auxiliar da Casa Schering.

O aniversariante será por esse motivo muito cumprimentado.

— Completa hoje mais um aniversario natalicio a senhorinha Lucia Pena Wolf, graduada em ciencias e letras, filha do industrial Julius Wolf.

— Faz anos hoje o sr. Wilson Gomes Freire, socio da firma Freire & Irmão, estabelecida em Barra do Itapemirim, Estado do Espirito Santo, presentemente no Rio de Janeiro.

CASAMENTOS

Realiza-se amanhã o enlace matrimonial do sr. Dirceu Martins, funcionario do Ministerio da Guerra filho do general Maximiano Martins — já falecido — e de d. Cora Santos Martins, com a senhorinha Nilza Denucci, filha do sr. Antonio Denucci e de d. Zilda Denucci.

A cerimonia que se realizará na igreja Cruz dos Militares, ás 17 horas, terá como padrinhos do ato por parte do noivo, o seu irmão, tenente Fausto dos Santos Martins e a viuva d. Cora dos Santos Martins, e por parte da noiva, os pais desta.

FESTAS

Tijuca Tenis Clube — O Tijuca Tenis Clube está organizando para junho — mês de aniversario do querido gremio — uma serie de festividades esportivas e sociais que marcarão de certo, epoca nos fastos mundanos da cidade. Entre as festividades sociais destacam-se o baile do dia 13 em homenagem a mocidade militar do Brasil, a festa de São João, e o baile de aniversario no dia 27. Nesse mes haverá, ainda, diversas festas dansantes e de arte, o que será uma garantia de deliciosas horas que a familia tijucana passará, em junho, no Tijuca.

— **Automovel Clube do Brasil** — O Departamento Social do Automovel Clube do Brasil realizará na vespera de São João uma interessante festa regional dedicada aos seus associados e á alta sociedade carioca. Todos os detalhes para que a festa joanina se revista de grande brilhantismo estão sendo tomados pelo Departamento Social, que já contratou numeros artisticos do nosso radio e teatro.

— **Clube de Regatas do Flamengo** — Segunda-feira, 25 do corrente, ás 20.30 horas, o Clube de Regatas do Flamengo fará realizar um jantar dansante no Casino da Urca. Inscrições na Tesouraria do clube até as 17 horas desse dia.

— **Clube de Minas Gerais** — No dia 31 do corrente, esta sociedade proporcionará aos seus associados uma festa dansante, á av. Rio Branco 135 — 3º andar — com inicio ás 20 horas.

HOMENAGENS

Coronel Abelardo Cesario Alvim — Os amigos e colegas do coronel Abelardo Cesario Alvim vão lhe oferecer um almoço no dia 10 de junho proximo, no Automovel Clube do Brasil, pelos relevantes serviços que aquele ilustre militar vem prestando ao Exercito e á Patria.

As listas de adesões encontram-se no "Jornal do Comercio" e Associação Brasileira de Farmaceuticos.

Um telegrama do ministro da Guerra aos jornalistas

O ministro Eurico Dutra, endereçou aos jornalistas acreditados junto ao Ministerio da Guerra, por motivo de seu aniversario natalicio transcorrido no dia 18 do corrente, o seguinte telegrama: "Agradeço gentileza felicitações prezados amigos me enviaram".

TEATRO

"A DAMA DAS CAMELIAS"

A montagem á época da "Dama das Camelias", pela Comedia Brasileira, é o assunto discutido e comentado presentemente no nosso meio artistico. O grande drama de Dumas Filho, que fez de Margarida Gautier um verdadeiro simbolo do romantismo, vive o esplendor sentimental que encontrou na França de 1848, os mais brilhantes cultores.

Montada com os caracteristicos cenograficos do Seculo XIX, apetrechos de cena, moveis, etc., vestida rigorosamente á epoca cujos figurinos foram estudados e consultados minuciosamente e estão sendo executados pelo competente costumier J. Campos.

"A Dama das Camelias", que de certo, encontrará no homogeneo conjunto organizado pelo Serviço Nacional de Teatro, interpretes á altura do seu renome, vai ser apresentada com todos os requintes uma fidelissima reconstituição do passado em que o romance de Margarida Gautier e Armando Duval, empolgou o mundo civilizado.

A Comedia Brasileira, que está representando, ainda esta semana, em sessão unica ás 8.30 "O homem que não soube amar", de Ferreira Rodrigues, se prepara para oferecer ao nosso publico um grande espetáculo de emoção e de renuncia.

BOATOS DE ESQUINA

— Sobe á cena hoje, no Serrador pela Companhia Procopio Ferreira, a comedia "Piu'-biu'".

— Será hoje no João Caetano a festa de Custodio Mesquita e Miguel Orrico, autores de "A's Armas!" com um otimo programa.

— Está em ensaios pela Companhia Araci Cortes a revista "Ilha das Flores", de Rubem Gil e Alfredo Breda.

— Despede-se de cena no dia 25 do corrente a revista "Fóra do Eixo". No dia 26, estreará a primeira fólia de Valter Pinto, que é "Rumo a Berlim".

— No dia 1º de junho será levado um festival no Ginastico com a peça "A Doença Branca", organizado pelo Comite Tchecoslovaco de Socorro ás vitimas da guerra.

VOCÊ SABIA

— que o Mario Nunes é autor de duas comedias representadas no Trianon?

COISAS QUE INCOMODAM

Os olhares do ator e escritor Miguel Orrico.

O COMENTARIO DA NOITE

— **O Jaime Costa já está anunciando a ultima semana da "Familia Lero-Lero", dizia o Cesar Brito ao Bandeira Duarte.**

E o critico de "O Globo" respondeu:

— **E' porque o Ginastico vai montar "A Dama das Camelias", que é muito mais engraçada...**

A Inglaterra Cede ao Brasil as Propriedades da Companhia das Minas de Itabira

APROVADOS OS ACORDOS FIRMADOS ENTRE O BRASIL, ESTADOS UNIDOS E A GRÃ-BRETANHA

Varios Decretos-Leis Assinados Pelo Presidente da Republica

O presidente da Republica assinou varios decretos-leis aprovando acordos firmados entre o Brasil e os Estados Unidos ou a Grã-Bretanha de conformidade com os principios assentados na ata final da Terceira Reunião de Consulta dos Ministros das Relações Exteriores das Republicas Americanas. Os atos agora aprovados pelo chefe do Governo, em decretos-leis referendados pelo ministro do Exterior, são os seguintes:

Acordo para cessão gratuita por parte da Grã-Bretanha ao Brasil, das propriedades da companhia possuidora das minas de Itabira, firmado em Washington a 3 de março de 1942;

Acordo relativo ao fornecimento reciproco de materiais de defesa e informações sobre defesa entre o Brasil e os Estados Unidos, firmado em Washington;

Acordo para desenvolvimento da produção de materiais básicos e estratégicos e outros recursos naturais do Brasil entre o Brasil e os Estados Unidos, firmado em Washington;

Acordo para expansão da produção e compra da borracha brasileira e produtos manufaturados de borracha entre o Brasil e os Estados Unidos firmado em Washington;

Acordo para melhoria da Estrada de Ferro Vitoria a Minas e venda de minerio de ferro entre o Brasil, Grã-Bretanha e Estados Unidos, firmado em Washington;

Acordo sobre saude e saneamento do vale do Amazonas entre o Brasil e os Estados Unidos.

Próximas Estréias

"PARIS ESTA' CHAMANDO"

Basil Rathbone e Elisabeth Bergner

Dois artistas diferentes na mesma produção. Os dois protagonistas de "Paris Está Chamando", a grande produção que a Universal estréia nos cinemas Astoria, Plaza e Olinda, na proxima segunda-feira, são tão diferentes como é possivel encontrar dois seres humanos. Randolph Scott, o galã é de estatura alta, genio alegre e folgazão, enfim o Norte Americano tipico enquanto Elisabeth Bergner é pequenina, jovem, sizuda e não gosta de brincadeiras.

"BOLA DE FOGO"

"Bola de Fogo" tem a encabeçar-lhe o elenco, dois nomes popularissimos: Gary Cooper e Barbara Stanwyck. Ambos ali estão entre os artistas preferidos do grande publico que ora trabalha para a RKO Radio. "Bola de Fogo" será estreado nos cinemas Plazas, Astoria e Olinda, muito brevemente e é de se esperar que essa estréia venha a constituir um dos maiores êxitos da presente temporada.

"COMO ERA VERDE O MEU VALE"

O filme que fala ao coração de todos!

Raramente se encontrará no cinema, um filme que pela sua simplicidade, arte e beleza, consiga contaminar a todos os espectadores, agradando e comovendo-os de um modo suave e enternecedor!

Pois bem — "Como era Verde o meu Vale" é a soberba produção de Darryl F. Zanuck, laureada pela Academia de Artes e Ciencias de Hollywood, que a 20th Century Fox sente-se orgulhosa em apresentar breve ao publico brasileiro!

JOAN BLONDELL

Quando Joan Blandell regressou da Europa em companhia de seus pais, era uma garotinha de poucas primaveras e a fortuna que os pais tinham conseguido ajuntar depressa foi gasta e a pequena foi atingida em cheio porque agora não lhe restava outra coisa senão procurar trabalho e cuidar de sua instrução á noite, até que entrou para o cinema onde em pouco tempo se fez estrela, graças aos dotes de representar e ás suas qualidades de grande modelo, porque não resta duvida que Joan Blondell é uma mulher chic que sabe se trajar com luxo e requinte, isto ela prova soberbamente no filme "Esposa Modelo" que a Universal estréia no cinema Parisiense na proxima segunda-feira.

GANHE UM CONVITE PARA VER "O TESOURO DE TARZAN"

Aí está um "instante" romantico de Johnny Weissmuller e Maureen O' Sullivan em "O Tesouro de Tarzan", que a Metro Passeio vai apresentar quinta-feira proxima e que é entre muitos outros motivos de divertimento, uma demonstração da "técnica" do amor nas selvas, com idilios no topo de arvores, entre ramarias imensas, chilrear de passaros — todos os elementos, enfim, para a sensação de um paraiso perfeito. Publicamos acima o primeiro cliché de Weissmuller e Maureen em idilio.

Publicaremos amanhã e domingo mais dois. Segunda-feira, quem entregar os tres recortes dos clichés com uma pequena frase (até 8 palavras) sobre a "técnica" de Weissmuller, no Departamento de Publicidade da Metro (6º andar do Edificio Metro) estará habilitado a receber um convite para assistir o filme no Metro Passeio. Terça-feira publicaremos os nomes dos contemplados, que serão os 30 que mais interessantes frases escreverem.

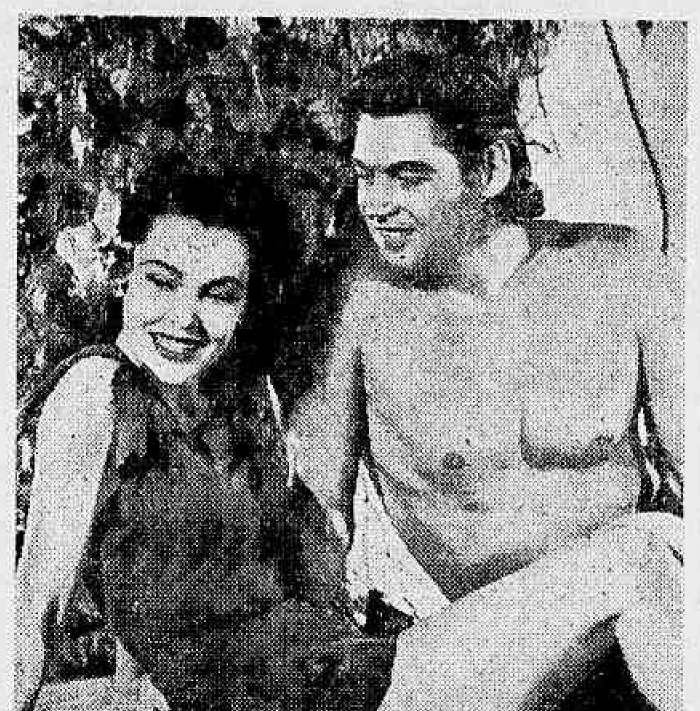

RAIOS X
Exames radiologicos em residencia
Drs. Victor Côrtes e Renato Côrtes
Diariamente, de 8 ás 12 e 14 ás 18 horas
R. Araujo Porto Alegre, 70 - 9.° andar
Tel. 22-5330

Não vos esqueçais de que os cegos necessitam sempre do vosso auxilio. Encaminhai-os para A ALIANÇA DOS CEGOS, á rua 24 de Maio n. 47 — Rio de Janeiro — Telefone 26-5202

II Congresso de Brasilidade

Os dirigentes do II Congresso de Brasilidade, srs. Oton da Silva e Souza, Deodato de Morais e Henrique Gigante, respectivamente coordenador, presidente, secretario e tesoureiro realizaram ontem, no Centro Carioca, a sua primeira reunião, tendo deliberado que o Conselho Diretor do Congresso fique constituido pelas seguintes pessoas: dr. Oton da Silva e Souza, dr. Deodato de Morais, sr. Henrique Gigante, dr. Roberto Acioli, dr. Ernani Cardoso, general João Marcelino Ferreira e Silva, Brigadeiro Newton Braga, professora Mercedes Dantas, dr. João Batista de Melo e Souza, dr. Atalio Vivaqua, dr. Pedro Vergara dr. Edmundo de Miranda Jordão, dr. Luiz de Morais Rego, almirante José Maria Neiva e professor Luiz Gama Filho.

Foi lido e discutido o Regulamento do II Congresso de Brasilidade e tomadas providencias para o inicio dos trabalhos da secretaria.

Regras de Utilidade Para as Mães

Quando uma criancinha de peito chora é porque alguma cousa a está incomodando. Convem verificar se as roupinhas estão muito apertadas: mudá-la de posição no berço: vira-la de costas na palma das mãos, colocando a cabeça um pouco mais baixa que o resto do corpo, durante alguns segundos afim de que eliminem pela boca os gases que porventura se achem acumulados em demasia no estomago, dar-lhe algumas colherinhas de agua fervida, porque as criancinhas de peito sentem muita sede nos dias de forte calor. Muitas vezes choram de sede e as mães pensam que é de fome, dando-lhes de mamar fora de horas. A agua filtrada ou fervida deve ser dada ás colheradas.

Para evitar as perturbações gastro-intestinais, comuns no verão, é indispensavel cuidar bem do leite. Como é sabido, ele se altera, com muita facilidade, causando tais desarranjos. Nestas ocasiões, convem submeter as crianças a uma criteriosa dieta alimentar, que não ultrapasse de 12 horas Durante esse tempo, e mesmo depois, administram-se-lhes papas com caseinato de calcio e, sobretudo, o Eldoformio da Casa Bayer, que combate a diarréia revestindo, protetoramente, as mucosas intestinais. Na estação quente do ano as mães precisam, pois, redobrar de atenção com os alimentos dos filhos, tendo sempre em casa um tubo de comprimidos de Eldoformio da Casa Bayer.

Homenageado o sr. Antonio de Souza Carvalho

Como sucede habitualmente ás quintas-feiras, reuniram-se hoje em almoço, no salão de refeições da Confeitaria Colombo, varios membros da diretoria do Sindicato dos Lojistas e da sua Coperativa de Seguros, juntamente com ex-diretores de ambas as entidades, resolvendo dedicar o agape de hoje ao sr. Antonio de Souza Carvalho, secretario geral do Sindicato, cujo aniversario natalicio transcorreu ontem, e que figurou como comensal de honra.

A homenagem foi singela, havendo entretanto varios oradores enaltecido os meritos do homenageado, que vem servindo dedicadamente o Sindicato dos Lojistas desde a sua fundação e goza de grande estima no seio do nosso comercio.

Participaram dessa homenagem as seguintes pessoas: Antonio Ribeiro França Filho, René Levy, Paim Camara, Freitas Bastos, Mendes de Freitas, Lima Torres, João Trota, Raul Crespo, Jesuino Lourenço, Dias Brandão, Martins Junior, Antonio Garcia e Heitor Coupe.

O homenageado mostrou-se grandemente sensibilizado pela deferencia de que era alvo, havendo o agape corrido em meio á maior cordialidade.

Cartaz do Dia

São Luiz e Carioca — "A Noiva que Caiu do Céu" (Warner) com James Cagney e Bette Davis. Horario: 2 — 4 — 6 — 8 e 10 horas. Horario do Carioca: 1.30 — 3.30 — 5.30 — 7.30 e 9.30 horas.

Capitolio — "A Noiva que Caiu do Céu" (Warner) com James Cagney e Bette Davis. — Horario: 2 — 4 — 6 — 8 e 10 horas.

Odeon — "O Pai Tirano" (Filme Portugues) com Vasco a Ribeirinho. — Horario: 2 — 4 — 6 — 8 e 10 horas.

Palacio — (Fechado para reforma).

Rex — "Adeus Mr. Chips" (Metro Goldwyn) com Robert Donat. Horario: 2 — 4.30 — 7 e 9.30 horas.

Imperio — "A Porta de Ouro" (Paramount) com Charles Boyer e Paulette Goddard — Horario: 2 — 4 — 6 — 8 e 10 horas.

Cinenc Gloria — As ultimas noticias da guerra, Jornal Nacional, Shorts e Desenhos.

Plaza, Astoria e Olinda — "Que Espere o Céu" (Columbia) com Robert Montgomery — Horario: 2 — 4 — 6 — 8 e 10 horas.

Metro Passeio — Fuga" (Metro Goldwyn) com Robert Taylor e Norma Shearer. Horario: 1|2 dia — 2 — 4 — 6 — 8 e 10 horas.

Metro Tijuca — "O Jovem Thomaz Edison" (Metro Goldwyn) com Mickey Rooney — Horario 2 — 4 — 6 — 8 e 10 horas.

Metro Copacabana — "O Jovem Thomaz Edison" (Metro Goldwyn) com Mickey Rooney. — Horario: 2 — 4 — 6 — 8 e 10 horas.

Pathé — "Além do Inferno" (Metro Goldwyn) com Robert Montgomery e Madge Evans. — Horario: 2 — 4 — 6 — 8 e 10 horas.

O. K. — "A Ceia dos Veteranos" (Metro Goldwyn) com o Gordo e o Magro. — Horario: 2 — 4 — 6 — 8 e 10 horas.

Cinenc-Trianon — "Os ultimos jornais da guerra" — "Imprensa Animada Cineac" e "Desenhos coloridos".

CENTRO

Eldorado — "Um Rosto de Mulher".

Colonial — "Os Homens de Minha Vida" e "Bandeirantes do Ar".

Parisiense — "Ao Sul de Taiti" (inédito).

Opera — "E as Luzes Brilharão Outra Vez".

Metropole — "Florian" e "Salsa e Beijos".

Popular — "O Homem que Vendeu a Alma", "Lobo entre Lobos" e "Perry e os Piratas".

Primor — "Uma Voz nas Trevas" e "Ao Compasso do Amor".

Floriano — "Três Marinheiros na Chuva" e "Forasteiro da Planicie".

São José — "Uma Loura com Açucar".

Iris — "Um Yankee na R. A. F." e o "Jovem Bufalo Bill".

Ideal — "Mamãe eu Quero".

Mem de Sá — "A Estrada de Santa Fé".

Lapa — "Quero Casar-me Contigo" e "Ordinario Marche".

BAIRROS

Politeama — "A Porta de Ouro".

Guanabara — "O Ultimo Refugio".

Roxi — "A Mulher de Cabelos Vermelhos".

Piraiá — "Folia no Gelo".

Ipanema — "Confissões de um Espião Nazista".

Ritz — "Segure o Fantasma" e "Quase Pecadores".

Variete — "Ao Compasso do Amor" e "algemas da Lei".

Americano — "Balas e Beijos" e "O Cavaleiro de Durango".

Rio Branco — "Dona do Seu Destino" e "Cidade Sinistra".

Centenario — "Bucha para Canhão" e "Alem das Rochosas".

Bandeira — "Bucha para Canhão" e "Legenda do Vale da Morte".

Avenida — "Sangue de Artista"

America — "A Porta de Ouro"

Guarani — "Noiva por um Dia" e "Ladrões de Terra".

Catumbi — "Paixão e Vingança" e "Poço Diabolico".

Apolo — "Sangue e Areia".

São Cristovão — "Um Yankee na R. A. F."

Real — Mulheres de Luxo" e "Codigo das Ruas".

Jovial — "A Tia de Carlitos".

Tijuca — "Uma Noite em Lisbôa" e "O Jovem Bufalo Bill".

Vila Isabel — "A Estrada de Santa Fé".

Velo — "O Ultimo Refugio" e "A Grande Jornada".

Edison — "Balalaika".

Grajaú — "Tempestade d'Alma".

Haddock Lobo — "Uma Voz nas Trevas" e "Amazona Apaixonada".

Maracanã — "Sangue de Artista".

Fluminense — "Cidadão Kane" e "Homens Contra o Céu".

SUBURBIOS (Central)

Mascote — "Segure o Fantasma" e "Quase Pecadores"

Meyer — "Serenata do Amor" e "A Ré Inocente".

Para Todos — "Se Eu Fora Rei" e "A Menina de Ninguem".

Beija Flor — "Sangue e Areia".

Quintino — "Aloma".

Piedade — "O Marido da Solteira".

Coliseu — "Perfida" e "A Senda dos Renegados"

Alfa — "O Morro dos Máus Espiritos" e "Sombra de Vingança"

Modelo — "A Tia de Carlitos".

Madureira — "Três Marinheiros na Chuva" e "Alem das Rochosas".

Moderno — "Aloma".

NITEROI

Odeon — "Tempestade d'Alma".

Imperial — "Ninotchka" e "A Linda Impostora"

Eden — "A Formosa Bandida" e "A Grande Jornada".

COMO ERA VERDE O MEU VALE
(HOW GREEN WAS MY VALLEY) Imp. até 10 Anos
JOHN FORD Premiado O MELHOR DIRETOR!
20th FOX

Doenças Nervosas
DR. NEVES MANTA
RUA SEN. DANTAS, 40
DE 15 A'S 18 HORAS

O Jogo Bangú e Flamengo Antecipado Para a Noite de Amanhã

Turf

VARIAS

MUDARAM DE PROPRIEDADE

No Expediente do Stud Book Brasileiro constavam ontem as seguintes transferencias de propriedade:

BANDIDO (Santarem e Xyres) do nome do sr. L. Paula Machado para o da sra. d. Maria Lemos Rosa.

MARIPA' (Anaquel e Cuentera) do nome do sr. Augusto Bastos Pereira para o dos srs. Ciro Aranha e Augusto Bastos Pereira.

ALCALINO (Sargento e La Criba), do nome do sr. Antenor Lara Campos para o do sr. Teotonio Piza de Lara.

BENITO (Pure Boy e L'Hirondelle) do nome do sr. Armando Bittencourt e O. P. Gonçalves para o do sr. Carlos Neto Leite.

ARTIGLIO (Tomy Orange Pip) do nome do sr. Carlos Filepo para o do sr. João S. Barbosa.

NHO' NICO (Sendero e Recuse), do nome do sr. O. P. Gonçalves para os dos srs. Clovis Medrado Campos e Carlos M. Lima.

UM NOVO STUD NA GAVEA

Acaba de ser constituido em nossa capital um novo stud. Trata-se do Stud Santa Fé, constituido dos turfmen Jaime P. Guimarães e José Pereira. Como primeiro elemento, essa coudelaria conta já com o potro "E' o tal", um filho de Sweet Cut e La Cotijeira.

STUD PORTO FELIZ

Em São Paulo foi constituido há dias um novo stud, que recebeu o nome de "Porto Feliz".

A referida coudelaria conta já no seu efetivo com os animais: Rancherita, uma filha de El Muneco e Xylopia e o potro de dois anos Tupé, filho de El-Muneco e Yone.

* * *

A Reunião de Amanhã

MONTARIAS PROVAVEIS

1º pareo — 1.000 metros — (Pista de grama) — A's 13.50 horas — 6:000$.

Ks.
1—1 Já Vou', S. Batista.. 50
2—2 Palhaço, L. Benitez .. 58
3—3 Marauna, O. Serra .. 56
(4 Kemal, P. Simões .. 58
(5 Apa, R. Silva .. 48

2º pareo — 1.400 metros — A's 14.20 horas — 6:000$000.

1—1 Cabussu', L. Mesz. .. 56
2—2 Sanbaró, R. Rod. .. 56
(3 Gurjau', Cosme .. 56
(4 Casté, D. Ferreira .. 58
(5 Capelo, Jorge .. 56
(6 Dulcina, C. Pereira .. 54
(7 Marata, R. Silva .. 54

3º pareo — 1.500 metros — A's 14.50 horas — 5:000$000 — Pesos especiais com descarga para aprendizes.

1—1 Valmi, J. Maia .. 50
2—2 Baraboui, O. Serra .. 48
(3 Anajá, A. Araujo .. 57
(4 Arcansas, O. Santos. .. 57
(5 Controle, P. Costa .. 53
(6 Gloriosa, O. Reichle. .. 53
(7 Xaveco, R. Silva .. 51

4º pareo — 1.400 metros — A's 15.20 horas — 8:000$000 — Betting.

(1 Cairu', J. Zuniga .. 54
(2 Acaiá, O. Serra .. 54
(3 Ceará, A. Rosa .. 54
(4 Aguia, D. Ferreira .. 55
(5 Ebulo, A. Araujo .. 56
(* Conselho, Jorge .. 54

5º pareo — 1.200 metros — A's 15.50 horas — 6:000$000 — Betting.

Ks.
(1 Brevet, I. Souza .. 56
(2 B. Coeur, C. Brito .. 54
(3 Loreta, R. Freitas .. 54
(4 Quindim, G. Costa .. 56
(5 Brutus, R. Rodriguez. .. 56
(6 Gentilissima, Jorge .. 54
(7 Esperado, J. Santos .. 52
(8 Canceira, C. Pereira .. 52
(9 Pervertida, A. Brito .. 54

6º pareo — 1.600 metros — A's 16.20 horas — 5:000$000 — Betting — Pesos especiais com descarga para aprendizes.

(1 Relato, J. Mesquita .. 54
(2 Carlito, D. Fer. .. 51
(3 Egeso, R. Rodriguez .. 51
(4 Pon, J. Ferreira .. 57
(5 Friant, A. Brito .. 52
(6 Eftra, R. Silva .. 52
(7 Festiva, R. Freitas .. 52
(8 Santo, E. Coutinho .. 52
(* Divertido, O. Fern. .. 55

7º pareo — 1.500 metros — A's 17.00 horas — 6:000$000 — Betting — Pesos especiais com descarga para aprendizes.

Ks.
(1 Plumazo, R. Benitez .. 53
(2 Imol, A. Brito .. 49
(3 Salteroni, D. Ferreira .. 48
(4 Pernambuco, C. Per. .. 51
(5 Varec, V. Andrade .. 53
(6 Marama, O. Serra .. 51
(7 Sils, R. Silva .. 56
(8 Hilda, P. Costa .. 55
(9 Sheelack, J. Canales .. 53
(* Cadenera, M. Tavares .. 55
(* Matapan, I. Souza .. 55

DR. VALDEMAR BIANCHI
Ginecologia e Obstetricia
Cons.: Araujo Porto Alegre 70-[illegible] Salas 112 a 117 — Tel. [illegible]
Segundas, Quartas e Sextas das 13 às 15 horas

A Reunião de Domingo

MONTARIAS PROVAVEIS

1º pareo — 1.500 metros — A's 13.50 horas — 10:000$000.

Ks.
1—1 Tope, O. Reichle .. 53
2—2 Moleque, G. Costa .. 53
(3 Ipané, R. Rod. .. 55
3 (4 Veiada, A. Araujo .. 53
(5 Robusto, P. Simões .. 55
4 (* Recita, S. Batista .. 53

2º pareo — Premio Classico "Barão de Piracicaba" — 1.200 metros — A's 13.20 horas — 20:000$000.

Ks.
1 Marota, S. Silva .. 53
2 Duchka, P. Simões .. 53
3 Dorila, J. Zuniga .. 53
4 Perfidia, R. Freitas .. 53

3º pareo — 1.200 metros — A's 13.50 horas — 10:000$000.

Ks.
1 (1 Carijós, D. Ferreira .. 51
(2 Atlantica, A. Araujo .. 52
2 (3 Talumina, L. Leig. .. 52
(4 Capuano, J. Souza .. 54
3 (5 Filisteu, R. Freitas .. 54
(6 Recife, J. Canales .. 54
(7 G. Khan, A. Brito .. 54
4 (8 Fla, P. Simões .. 52
(9 Lufa, C. Brito .. 52
(* Fair, S. Batista .. 52

4º pareo — 1.200 metros — A's 14.25 horas — 7:000$000.

Ks.
1—1 Ojamba, O. Reichle .. 53
2—2 Exeter, G. Costa .. 55
3 (3 Ugelo, J. Canales .. 55
(4 Arisca, J. Souza .. 53
(5 Passos, R. Rodriguez .. 55
(6 Popada, C. Pereira .. 53

5º pareo — 1.500 metros — A's 15.00 horas — 8:000$000 — Betting — Pesos especiais com descarga para aprendizes.

Ks.
(1 Apache, J. Mesquita .. 51
1 (2 Sucuruvi, J. Souza .. 53
(3 Itaceiera, R. Silva .. 48
2 (4 Volonora, P. Costa .. 52
(5 Canões, R. Rod. .. 56
3 (6 Thankerton, S. Cunr. .. 49
(7 Barthou, P. Simões .. 50
(* Afago, J. Zuniga .. 58

6º pareo — 1.400 metros — A's 15.40 horas — 6:000$000 — Betting.

Ks.
(1 Aventureiro, R. Rod. .. 58
(* Pitangui, S. Batista .. 54
(2 Trapezio, A. Rosa .. 58
(3 Carocho, J. Zuniga .. 54
(4 Tipola, V. Andrade .. 52
(5 Bougainville, C. Brito .. 58
(6 Zoroastro, J. Canales .. 58
(* Astor, Jorge .. 52

7º pareo — 1.600 metros — A's 16.20 horas — 8:000$000 — Betting.

Ks.
(1 Aspasie, P. Simões .. 43
(* Bolido, J. Zuniga .. 49
(2 Acarau', R. Freitas .. 57
(3 Bienvenue, S. Batista .. 51
(4 Caminito, D. Ferreira .. 49
(5 Sunset, H. Soares .. 56
(6 Adonis, A. Gomez .. 54
(7 Montalvan, O. Fern. .. 55
(* Gibraltar, R. Silva .. 49

8º pareo — 2.000 metros — A's 17.00 horas — 12:000$000. Betting.

Ks.
1—1 Jaca, V. Andrade .. 53
2—2 Alone, A. Rosa .. 50
(3 Talvez!, R. Freitas .. 59
(* Mississipi, O. Fern. .. 57
(4 Amoroso, J. Mesquita. .. 52
(* Bailador, V. Cunha .. 52

O Vasco Será o Favorito Se o Tempo Continuar Assim

Impressões á Margem dos Apronlos dos Adversarios do Classico de Domingo, Em General Severiano

Discreto, Todavia, o Treino dos Cruzmaltinos, Devido á Raia Pesada — Manja e Gute Estrearam Com Exito Na Ofensiva do S. Cristovão — Fraca a Produção do Team Titular do America No Treino de Ontem — O Botafogo Ensaiará Hoje

O quadro titular do Vasco não convenceu, no ensaio conjuntivo de ontem, nem a nós, nem ao presidente Ciro Aranha, nem ao técnico gaucho Frazão de Lima. E' certo que o estado encharcado da cancha de General Severiano contribuiu sobremodo, para a exibição tão pobre de técnica do esquadrão cruzmaltino. Ninguem podia exigir dominio da pelota, num campo escorregadio de "craks" da classe de um Zarzur, de um Dacunto ou de um Viladoniga. Nessas condições, a tática mais aconselhavel seria bola pra frente, o que não se deu porque a Telemaco só interessava a familiaridade dos jogadores com o gramado barrento onde será travada a sensacional batalha do classico de domingo. Se o tempo continuar lamacento, aquele "apronto" opulento de jogadas bonitas do lider do campeonato, será letra morta, passando o Vasco a franco favorito porque a turma de São Januario é mais positiva nos arremates, á meia. Possue quatro chutadores e, com a bola escorregadia, Batatais passará mal. Se entretanto, o tempo melhorar, o Fluminense não poderá perder a batalha de domingo. E' que, sob o ponto de vista técnico foi muito discreto o ensaio dos vascainos. Zarzur treinou apenas vinte minutos, deixando o gramado, por medida de prtcaução. Sentiu o medida de precaução. Sentiu o forçá-lo

As equipes formaram assim constituidas:

TITULARES: Roberto — Florindo e Osvaldo — Figliola, Zarzur (Noronha) e Dacunto — Alvaro, Ademir, Nino, Viladoniga e Orlando.

ASPIRANTES: Valter — Carlinhos e Sampaio — Alfredo II, Noronha (Newton) e Argemiro — Birila (Ceci), Moacir, Rubem, Mauro e Mineiro.

Dirigiu o "apronto", que teve inicio ás 16.05, o player aspirante Haroldo, que procurou "controlar" os "adversarios" dos seus companheiros e equipe.

O escore foi aberto pelos Aspirantes por intermedio de Rubem e Ademir empatou, arrematando certeiro centro de Alvaro. O mesmo Ademir alterou a contagem, momentos depois. Quando o treino começou a ganhar mais movimentação, Alvaro escapou e serviu Vila, este cedeu a Orlando que emendou, de pé direito. Três minutos depois Ademir aumentou para 4x1, de cabeça, em centro de Orlando, encerrando a contagem. Setenta e seis minutos durou o "apronto", sem intervalo.

Gute e Manja estrearam na ofensiva titular do São Cristovão, finalmente, agradando amplamente. Tanto o center reserva do Corintians como o extrema do Sabará, deverão estrear domingo, contra o Madureira São dois reforços notaveis com que contará a esquadra dos cadetes. Os dois teams formados por Picabéia para o treino de ontem, em Figueira de Melo tiveram a seguinte constituição:

TITULARES: Inglês — Mundinho e Alcebiades — Papeti, Bianqui (Dôdô) e Castanheira — Santocristo (Manja), Alfredo (Salim), Gute (Alfredo), Nestor e Matias (Magalhães).

ASPIRANTES: Oncinha (Francisco) — Pelado e Julinho — Almir (Ismar), Ismar (Jaime) e Jaime (Almir) — Cotoco, Neca, Miteca (Caxambú), Durval e Lenine.

O primeiro tempo terminou por 4x2, pró-efetivos e no final o "placard" assinalava 7x6, para o mesmo bando. Gute abriu a contagem e Alfredo Aumentou. Bianqui marcou o 3º tento e Nestor o quarto, dos vencedores na primeira fase. Miteca, a seguir fez o 1º e 2º goals dos Aspirantes. Lenine marcou o 3º no segundo tempo e Caxambú o 4º e 5º. Lenine, ainda o 6º e Salim, Alfredo e Nestor encerraram o "placard", aumentando a contagem dos efetivos.

No America foi fraco o ensaio dos profissionais. Os adversarios do Bonsucesso apresentaram desfalcadas as duas equipes que formaram assim:

TITULARES: Cabrita — Osni (Linton) e Grila — Oscar, Danilo e Geraldo — Nelsinho, Carola, Cesar, Magri e Ferreira.

ASPIRANTES: Osni II — Linton (Bolinha II) e Nelinho — Eduardo (Capichaba), Jofre e Duca — Gonô, Carlinho (Bolinha), Orlando, Maneco e Xuxu.

4x3 foi o resultado do "apronto". Magri (2), Ferreira e Geraldo foram os marcadores dos Titulares; Orlando (2) e Maneco, dos Aspirantes.

Só hoje ás 15.30 treinarão as equipes profissionais do Botafogo. O cessão do campo de General Severiano aos cruzmaltinos determinou o adiamento do "apronto" de ontem.

Um Aviso do Vasco Aos Seus Socios-Campeões

Pede-nos a diretoria do Clube de Regatas Vasco da Gama, participar aos seus consocios, portadores do titulo de Socios Campeões, que a partir do dia 15 de junho, o ingresso ás dependencias sociais, se fará unicamente mediante a apresentação das respectivas carteiras. O Departamento de Secretaria, atenderá diariamente, das 9 ás 11 e das 15 ás 18 horas, os socios que ainda não possuem as carteiras sociais.

Defrontam-se os Juvenis do São Cristovão e Vasco da Gama

Domingo ás 9 horas no campo da rua Figueira de Melo, vão se defrontar pelo Torneio Juvenil da F. M. F. os Juvenis dos dois clubes acima. Estão convocados para comparecer ás 8 horas, no local, os seguintes juvenis do São Cristovão:

Alvaro — Carlinhos — Piranha — Camara — Alberto — Espinheiro — Renato — Nelson — Donato — Armando — Leleco — Adil — Valter — Jacir — Otacilio — Romulo e Esquerdinha.

'Quero Continuar Amador!'

Sensacionais Declarações de Tovar — Desfeitas as Intrigas Em Torno do Já Famoso "Player"

Ai vemos Paulinho Tovar, palestrando com seu dedicado tecnico, Tougo Renan Soares, K-Nela, o "criador" de astros...

Voce terá duvidas, ainda, leitor amigo, da guerra verdadeira que vinham fazendo contra o Botafogo, durante varios dias? Tem? Não? E' logico que não tem. E' logico que só o cego vê aquilo que está á vista...

O "Glorioso" vem realizando uma batalha, sem dar um [illegible] menos [illegible] tudo aquilo que voce e nós sabemos, que ele pode ainda dar. Mas, ainda [illegible] produzir tal repercussão, surgem desajustados e zás, uma [illegible] que não existe, mas que se fomenta no dentro do clube de Venceslau Braz.

NADA MAIS ADIANTARA...

Começaram por dizer que Pimenta se queimara com a concentração na Gavea Pequena, o que não é verdade, conforme se pode ver de sua palestra com a nossa reportagem. Depois, resolveu pedir demissão em solvêram [illegible] de Luiz Menezes, afirmando-se [illegible] que Pimenta [illegible] de acordo [illegible] concentração, coisa que não é verdade, porque se Pimenta não compareceu á Gavea Pequena, foi porque fez um acordo com Luiz Menezes, nesse sentido, e isso em face da sua necessaria frequencia na Escola de Educação Fisica. Resolveram tambem afastar Gonzalez do team e colocar em seu posto Paulinho, Paulo Tovar. Tudo isso são noticias falsas que não têm o minimo cunho de verdade.

Não houve desentendimento de Luiz Menezes, não houve queixa de Pimenta por causa da concentração, não houve estudo para o afastamento de Gonzalez e o que houve foi interesse que ha, em certas rodas, para se conseguir desagregação na familia botafoguense, afim de que essa desagregação atinja o team que nos poucos está se aproximando da produção dos cem por cento...

FALA PAULINHO, PAULO TOVAR!...

O [illegible] Paulinho, o grande jogador que surge numa geração nova da familia alvi-negra. Falamos-lhe na hora do treino do seu team, team do qual ele é a coluna mestra, dizem.

— Então, de malas prontas para o profissionalismo?...

— E' historia, diz Canela. Historia porque ele não pensa nem ninguem vai tirar Paulinho do team de amadores.

A nova revelação do futebol brasileiro sorriu ao lado do seu dedicado técnico. O reporter está, nesse momento com uma foto do team de amadores, na mão. Paulinho pede para ver. Depois, entre um sorriso diz para o reporter:

— Quero uma copia desse team onde eu sou o maior...

Gargalhada geral, iniciada pelo proprio gozador e já famoso pelas suas notaveis qualidades de footballer.

— Voce fica no seu team?

— E por que não?, responde ao reporter o jovem player.

— E ninguem anda a pedir ao meu pai para eu ficar ali ou acolá. Eu fico onde quero porque meu pai sempre me faz as vontades. Se eu quisesse ser profissional seria hoje mesmo. Alem do mais gosto do meu team de amadores e lá ficarei. Não sairei este ano do amadorismo, pode dizer pelo seu jornal. E sou eu, eu mesmo que não quero!

Diante das palavras incisivas de Paulo Tovar, ainda ha quem afirme que Gonzalez, o "crack" que o Botafogo está satisfeito com ele, vai para a cerca?...

A Nossa Reunião de Hoje Na Sede do Engenho de Dentro

Quem se der ao trabalho de recorrer a todas edições do DIARIO CARIOCA, desde que iniciamos a nossa campanha em prol do esporte menor, não poderá negar a nossa cooperação sincera, afim de que os clubes pequenos tenham, finalmente, as suas situações resolvidas, diante do decreto 3.199. Não abrimos as nossas colunas "No Setor do Esporte Menos" para combatermos pessoas, entidades ou clubes. Muito pelo contrario, para tirar os gremios do esporte menor da situação em que se encontravam ou se encontram. Sim, porque, embora haja hoje um interventor no esporte suburbano, não quer dizer que os clubes estejam com a situação definida. Só em 1943 haverá solução definitiva para o assunto. E até lá, muito temos que fazer.

Tem o dr. João Machado poderes para apresentar no inicio do ano vindouro, o anteprojeto da oficialização do esporte menor. Já tem ele, aliás, iniciado um trabalho, que bem demonstra o seu grande conhecimento, das necessidades dos clubes pequenos. Isso não impede, entretanto, como ele proprio declarou, que lhe sejam enviadas sugestões, afim de facilitar o seu trabalho, demonstrando desse modo o seu interesse em atender a todos. Pois bem, antes de conhecer qualquer projeto, DIARIO CARIOCA fez o seu. Já conheciamos a situação do esporte menor, e idealizamos um esquema de poderes, de modo a atender ás necessidades de todos os clubes pequenos, indistintamente. Não foi um trabalho traçado num dia. Ha muito vem sendo estudado, consultando todas as dificuldades das associações menores. Poderia, pois, o dr. João Machado recusar-se a voltar as suas vistas para esse trabalho? Não. Convidado pelo DIARIO CARIOCA para comparecer hoje á noite, á nossa reunião, aceitou o convite e logo, ás 21 horas, estará na sede do Engenho de Dentro, para ouvir e falar aos clubes pequenos.

Esperamos que nessa hora em que os gremios menores têm quase resolvida a sua situação, mandem um representante á referida reunião. Tantas vezes abnegados desportistas tratarem de assuntos de interesse dos clubes dos quais fazem parte deixaram os seus lares para. Pois façam isso ainda uma vez. Compareçam todos, logo mais, á sede do Engenho de Dentro, e terão prestado mais um serviço aos clubes aos quais pertencem.

O nosso convite não é limitado. Todos os desportistas são convidados do DIARIO CARIOCA, pertençam ao clube que pertencerem, entidades, etc.

Todos, pois, á sede do Engenho de Dentro A. C., á avenida Amaro Cavalcanti, 1943, na Estação do Engenho de Dentro, logo, ás 21 horas.

CAMPEONATO LIVRE DE FUTEBOL DO ESPORTE MENOR

No intuito de intensificar o intercambio entre os gremios do esporte menor, DIARIO CARIOCA resolveu instituir o Campeonato Livre de Futebol do Esporte Menor, que obedecerá a uma regulamentação simples, mas de grande projeção.

Os clubes ficarão obrigados apenas ao seguinte:

1) — Comunicar por escrito ao DIARIO CARIOCA, até as sextas-feiras: a) — com qual clube joga no domingo imediato; b) — onde fica o campo (rua e bairro) e a qual clube o mesmo pertence.

2) — De posse dessa informação, DIARIO CARIOCA faz a publicação do jogo, até a edição do domingo.

3) — Uma vez publicada a noticia do jogo, os clubes estão, automaticamente, concorrendo ao campeonato.

4) — Realizado o jogo, os clubes vencedores ou os que tiverem empatado, deverão comunicar o resultado, no maximo até terça-feira, o que deverá ser feito tambem por escrito.

5) — De posse dos resultados, DIARIO CARIOCA publicará a colocação dos clubes, por pontos ganhos.

6) — Não serão computados os jogos vencidos por "W. O."

7) — O campeonato terá inicio no proximo domingo e terminará no dia 30 de novembro.

8) — DIARIO CARIOCA oferecerá uma taça, ao clube que tiver mais pontos, em 30 de novembro, e um premio de menor valor, ao segundo colocado.

CONCORRAM A' PRIMEIRA RODADA

Pelo regulamento do campeonato, terão observado que ha grande vantagem em concorrerem logo á primeira rodada, pois, do contrario, terão inicialmente uma desvantagem de dois pontos.

Até as 19 horas de hoje receberemos as noticias dos jogos a se realizarem depois de amanhã.

NOTA IMPORTANTE

Em se tratando de um campeonato que visa, como dissemos acima, intensificar o intercambio entre os clubes pequenos, dando aos jogos amistosos uma feição original, uma vez que todos poderão contar pontos, não haverá recurso de especie alguma. Deverá, pois, haver a maxima lealdade na comunicação dos resultados.

CLUBES CONCORRENTES AO CAMPEONATO

E. C. Internacional, Arcos F. C., E. C. Tavares, 18 de Julho, Recreativo Paulo Viana, Vasquinho, Fiação, Fabrica de Ladrilhos, Companhia Extra do 1º Regimento Sampaio, Grupo Maravilhoso, E. C. Deixa Malhar, União do Engenho de Dentro, Cinelandia, E. C. Capela e Guanabara F. C.

OS JOGOS DE DOMINGO EM DISPUTA DO CAMPEONATO LIVRE DE FUTEBOL

Terá inicio depois de amanhã, o Campeonato Livre de Futebol do DIARIO CARIOCA, cujos jogos, por enquanto, são os seguintes:

TAVARES x S. PAULO, no campo do Beco do Ataliba, ás 15.30 horas.

RECREATIVO PAULO VIANA x ASPIRANTES DO VASQUINHO, no campo do Vasquinho, ás 13 horas.

LUSITANIA x 18 DE JULHO, no campo da av. Londres, ás 15.30 horas.

FIAÇÃO x FABRICA DE LADRILHOS, no campo do Vasquinho, as 14 horas.

INTERNACIONAL x ARCOS, no campo da rua Aponia, ás 15.30 horas.

UNIVERSAL x DIAMANTE, no campo do Vasquinho, em Rocha Miranda, ás 15 horas.

REGIMENTO SAMPAIO x VASQUINHO, no campo do Vasquinho, ás 16 horas.

GRUPO MARAVILHA x E. C. DEIXA MALHAR, no campo da praça Marechal Floriano, em São Cristovão.

UNIÃO DO ENGENHO DE DENTRO x CINELANDIA, no campo da rua do Alto.

E. C. CAPELA x GUANABARA F. C., no campo do E. C. Paris, na Piedade, ás 12 horas.

UNIÃO DO ENGENHO DE DENTRO x CINELANDIA

Depois de varias demarches, terão oportunidade de medir forças no proximo domingo, o União do Engenho de Dentro e o Cinelandia F. Clube, do quarteirão Serrador, no campo do União, sito á rua do Alto, no Engenho de Dentro. E' grande a animação entre os associados dos gremios litigantes, o que faz-nos prever um grande duelo, não só entre as equipes do futebol, como tambem entre os torcedores. Se o Cinelandia derrotar o União, terá conseguido a honra de ser o primeiro clube a fazê-lo no corrente ano.

Aos rapazes do Cinelandia, serão prestadas varias homenagens, inclusive a entrega de uma flamula com as cores do clube suburbano como lembrança da primeira visita. No goal do União jogará Isidio, em substituição a Bebeto, que jogará pelo Madureira. Por nosso intermedio, o Departamento Técnico do gremio da rua do Alto pede o comparecimento dos amadores abaixo escalados: 2º TEAM: Rinaldi — Papera — Tião — Geraldo — Russo — Almir — Nenem — Valter — Souto — Cid — Franzoline — Djalma — Marciano — Fernando — Leão e os demais não escalados. 1º TEAM: Isidio — Chico — Evaldo — Maia — Lino — Ferro — Epifanio — Alciro — Ernani — Daril — Bianco — Haroldo — Nanico e Gibarina.

O INICIO DO CAMPEONATO DA F. A. S.

Pouco se pode dizer dos clubes que se defrontarão no domingo proximo, em disputa do campeonato da F. A. S.. Isso porque o torneio inicio realizado a 26 de abril pouca oportunidade ofereceu, para que fosse feito um juizo sobre as possibilidades dos quadros. Demais, o periodo de um mês, que por circunstancias varias lhes foi dado, naturalmente terá permitido tratar da forma dos teams substituindo elementos julgados incapazes. Numa rapida observação, vemos no União e no Irajá os clubes que apresentam mais valores individuais, como Plinio, Silvio Bruno, Pessanha, Evaldo, Bode, Buruca, Tião I e III e muitos outros. Os demais, só no decorrer do campeonato poderão revelar os seus cracks.

Levando em conta a atuação do Cosmos e do Estrela, no torneio inicio, o jogo entre ambos se apresenta como o melhor da rodada. Entretanto, Engenho de Dentro e Oposição poderão agradar, pela rivalidade existente.

São José e Irajá, a menos que o clube de Parada Magalhães Bastos tenha melhorado muito, o Irajá está credenciado para a vitoria. Ha a considerar, porem, que o São José joga em seus dominios, tornando-se, por isso, mais perigoso.

A tabela marca o jogo União e Del Castillo. No entanto, por informação colhida em fonte fidedigna, o Del Castillo irá até a entrega dos pontos, mas não comparecerá ao gramado do União.

AUTORIDADES ESCALADAS

São as seguintes autoridades escaladas pelo presidente do D. T.:

UNIÃO x DEL CASTILLO (?) — 1os. quadros — Oldemar Pinheiro. 2os. quadros — José Pereira da Costa. Representante — Mario Natividade.

S. JOSE' x IRAJA' — 1os. quadros — Heitor Silva. 2os. quadros — Oscar Costa. Representante — Amadeu Amado Martins.

ENG. DE DENTRO x OPOSIÇÃO — 1os. quadros — João da Silva Ramos. 2os. quadros — João Monteiro da Silva. Representante — José Soares Leite Filho.

COSMOS x ESTRELA — 1os. quadros — Francisco das Chagas Reis. 2os. quadros — Rubem Nogueira da Costa. Representante — Manuel da Silva Barbosa.

NOVOS MEMBROS PARA A CAMARA DE RECURSOS DA F. A. S.

Para preencherem as vagas dos srs. José Artur Lima e João Machado, na Camara de Recursos da F. A. S., foram convidados pelo dr. João Machado a aceitarem os cargos, os srs. Alvaro do Nascimento, nosso colega de imprensa e Alcides Fiuza, que exerceu no ano passado a presidencia da entidade suburbana.

VETERANOS DO ANCHIETA x VETERANOS DO NACIONAL

Defrontar-se-ão domingo proximo, no campo do Anchieta, os veteranos do clube local, com os do Nacional, de Ricardo de Albuquerque.

Por intermedio do DIARIO CARIOCA, o Nacional convoca os veteranos abaixo para o jogo em questão:

Batista — Sardinha e Chico — Alcebiades, Zizinho e Barroso — Panezio, Nelson, Néo, Norival e Julinho.

O FESTIVAL DO VASQUINHO

O Vasquinho fará realizar domingo proximo, interessante festival esportivo, cujas provas são as seguintes:

1ª PROVA — A's 9 horas (Infantis) — Coração de Ouro x Recreio.

2ª PROVA — A's 10 horas (Juvenis) — Colegio Serrão x Diamante.

3ª PROVA — A's 11 horas — Boemio de Honorio x Aponia.

4ª PROVA — A's 12 horas — Passarinho do Relogio x Esquina do Pecado.

5ª PROVA — A's 13 horas — Recreativo Paulo Viana x Aspirantes do Vasquinho.

6ª PROVA — A's 14 horas — Fiação x Fabrica de Ladrilhos.

7ª PROVA — A's 15 horas — Diamante x Universal.

8ª PROVA — A's 16 horas — Companhia Extra do 1º Regimento Sampaio x Vasquinho.

O ENGENHO DE DENTRO CONVOCA

Afim de enfrentar o E. C. Oposição, o Engenho de Dentro A. C., por intermedio do DIARIO CARIOCA, convoca todos os amadores, do 1º e 2º quadros, para estarem na sede, domingo proximo, as 14.30 e 13.00 horas, respectivamente.

O DEPARTAMENTO FEMININO DO LUSITANIA F. C.

Graças á orientação da atual administração do simpatico gremio de Bonsucesso está sendo organizado o Departamento Feminino, o qual já conta com a colaboração das seguintes senhoras e senhorinhas:

Gilpeze Lima Pereira — Aurora Nunes — Altair Gomes Couto — Noemia Pires — Adelina Pires — Haydée Silva — Carmem Antunes — Marialva Guimarães — Oneida Couto — Alva Silva — Gracionila Couto — Nilza da Silva — Nilza Agostinho Mourão — Iria de Castro — Hortencia Gonçalves — Beatriz de Castro — Zilda Couto — Albertina de Oliveira — Ana Pinheiro — Zeine Maruff — Cléia Dias Pais — Berenice Cereja — Djanira Matos — Vilma Carreira — Lucia Muradas e Nair Cordeiro Dias.

Essas senhoras e senhorinhas se reunirão brevemente, para eleição dos cargos de direção.

E' mais um passo gigantesco que dá o querido Lusitania F. C.

Bangú x Flamengo

ANTECIPADO PARA A NOITE DE AMANHÃ EM S. JANUARIO

O jogo Bangu' x Flamengo foi antecipado.

Chegaram a bom termo os entendimentos a respeito, e já no boletim oficial de ontem, a resolução veiu a publico, em forma de ato assinado pelo presidente Vargas Neto.

Os horarios serão os mesmos do costume, isto é, preliminar entre os Aspirantes, ás 19 horas, e Titulares, ás 21 horas.

Pedrinho Estreará No Canto do Rio

De acordo com o artigo 57, do Regulamento Geral, o presidente da F. M. F. concedeu, ontem, a transferencia ao jogador Pedro Ferreira Botelho, arqueiro do quadro de amadores do Botafogo F. C., para o de profissionais do Canto do Rio F. C., cuja equipe de Aspirantes deverá integrar domingo, contra o seu antigo clube.

Os Amadores do Flamengo

AUMENTARAM A CONTAGEM

O jogo da 1ª divisão de amadores Vasco x Flamengo, não terminou sabado por falta de luz. Ontem, foram disputados na Gavea os 9 minutos restantes.

O Flamengo, que já vencia por 3x1, marcou mais um tento que consolidou, dess'arte, o seu triunfo.

4x1 foi o placard final do embate.

Regressou o Volante Oldemar Ramos

De Buenos Aires, regressou, ontem, pelo "clipper" da Pan American Airways, o volante brasileiro, Oldemar Ramos, vencedor, ha poucas semanas, do "Grande Premio Ciudad de Santa Fé" importante prova automobilistica realizada na [illegible] Argentina.

O Permanente do C. R. Botafogo

Acompanhado de gentil e atencioso oficio recebemos do C. R. Botafogo o permanente social-esportivo para o corrente ano.

A Competição Tarzan

Promete constituir acontecimento espetacular, de rara sensação, a grande competição aquatica "Tarzan" que terá lugar depois de amanhã, domingo, ás 9 horas, em piscina de mar aberto, na praia de Santa Luzia.

Cerca de trezentos nadadores avulsos da cidade estão inscritos para as interessantissimas provas, sendo que ao vencedor da ultima, a oitava, intitulada "Tarzan" — será conferido um cronometro de valor, dando-se medalhas de prata e bronze ao segundo e terceiro colocados.

A grande competição, que se realizará comemorando a proxima apresentação, pela Metro Goldwyn Mayer, de "O Tesouro de Tarzan", o mais recente filme de Johnny Weissmuller, revelará, certamente, valores novos da natação nacional.

Transferidos Para Hoje os Jogos America x Grajaú e Vasco x Olimpico

O máu tempo não permitiu que fosse realizada, ontem, a rodada que [illegible] os jogos: America x [illegible] e Vasco x Olimpico. Estes dois matches, sensacionais sob todos os aspectos [illegible] circunstancias que o cercam, deverá ser levado a efeito, hoje, se não persistir [illegible] chuvas.

Em hipotese contraria, os jogos acima serão adiados, "sine-die".

PARISIENSE

HOJE

Ao SUL de TAMITI

Impr. ate 10 anos

Uma filha de Eva com a alma de Satan! Um muito de Mulher e fera!

Compl. Nacional

CINEARTE Nº 7

2ª FEIRA

ESPOSA MODELO

JOAN BLONDELL

DICK POWELL E

NOITES de CONGA

HUGH HERBERT.

Compl. Nacional

MARAVILHAS do BRASIL

AUTOS E ESTRADAS

Saldo Favoravel

Noticias procedentes do Rio Grande do Sul comunicam que foi, ali, paralisado o tráfego de onibus, autos de praça e de passageiros. Nas grandes cidades do país, a situação, no tocante á economia de combustivel, é a mesma em toda a parte. As providencias das autoridades no sentido de restringir o consumo de carburantes, são tomadas, como é natural, em consequencia dum constrangimento creado ao comercio importador, e nunca por motivos obediente á vontade de quem quer que seja. O grande desejo do governo, seria o de facilitar largamente a queima de combustiveis, porque isso importaria, tambem, em facilitar a sua tarefa administrativa.

Fixando, pois, o pensamento no panorama geral das atividades da industria de transportes, vimos desenharem-se certas perturbações, mas que cederão lugar, brevemente, a horizontes bonançosos.

INSPETORIA DO TRAFEGO

EXAMES

Chamada para o dia 22 do corrente, ás 7,45 horas (Turma "A"): Israel Hercz Szerman, Nicodemos da Costa Bezerra, Rubens José da Costa, Heraldo Vargas Rodrigues, Lourival Machado Moura, Osmar Lopes Pascoal, Neopolo de Andrade Muniz, Alexandre Herculano da Rocha, Manuel José Fernandes da Fonseca, Antonio Ferreira, Otavio Fernandes da Costa e Fernando Soares de Gouvea.

Prova regulamentar — Jair Barbosa do Nascimento.

Turma suplementar — Antonio Gazameo e João da Silva Pegas.

Chamada para o dia 22 do corrente, ás 7,45 horas (Turma "B"): Erica Baierin Roth, José Serpa, Domingos Pereira da Silva Filho, João Antonio Carneiro, Maria Tereza Esteves Peixoto, João Rodrigues Ferraz, Rubens Manuel de Oliveira, Nicanor Colin Pereira de Matos, José Pomaranz, Moacir Cardoso, Mario Lopes Ferreira e Everaldo Dias Rego.

Prova regulamentar — Adahil Carlos.

Resultado dos exames efetuados no dia 21 do corrente:

Aprovados — Antonio Inacio de Azevedo Filho, José Ferreira das Neves, Francisco Santoro, Alberto dos Santos, Severino Barbosa Filho, Arnaldo Monteiro de Frias, Sebastião do Amaral Bueno, Nei Erichssem Pereira, José Antero de Macedo e Vasconcelos, Odracir Humberto e Bulhões, André Reinhold, Jecan Berger, Adjalme Rodrigues Vila Bela da Silva, João Chagas Bicalho, João Monteiro de Araujo Filho, Roberto Borges do Amaral, Fernando Antelo Lisboa, Eloi Mendes e Mario Nicola.

Reprovados — 8.

Observação — A falta á chamada na turma efetiva e conclusão (pratica e regulamentar), importará no pagamento de nova inscrição (art. 294, do R. T.).

INFRAÇÕES

Excesso de velocidade: 18060 — 33844.

Não diminuir a marcha: 27206.

Estacionar em local não permitido: 163 — 1731 — 1845 — 2312 — 3396 — 4635 — 5010 — 5227 — 5599 — 9618 — 10935 — 11413 — 11740 — 14339 — 17703 — 21444 — 22214 — 22883 — 24100 — 25074 — 27887 — 31038 — 31763 — 33551 — 33595 — 34132 — 34909 — 35644 — 35883.

Desobediencia ao sinal: 4082 — 5815 — 7831 — 14180 — 16223 — 16046 — 29123 — 30938 — 31456 — 32204 — 35195 — 35875.

Contra mão de direção: 5651 — 7373 — 9087 — 12377 — 15122 — 23773 — 31482 — CD. 44 — CD. 88.

Falta de atenção e cautela: 20500.

Abandonado: 16290.

I. A. P. E. T. E. C.: 6661 — 12717 — 16334 — 17713 — 26811.

Buzinar excessivamente: 6 — 9517 — 12241 — 29639 — 30682 — 31581.

Diversos: 27139.

Dr. Water B. Moreira
Molestias de senhoras, partos e operações
Res: AV. JULIO FURTADO, 215 - Apt.º 201
Tel. 38-6025

Dr. Newton Mota
Medico
DOENÇAS DE SENHORAS —OPERAÇÕES — PARTOS
Consultorio:
AV. RIO BRANCO, 108 (Edificio Martinelli)
5.º andar - Sala 502
2.ª 4.ª 6.ª - 2 ás 4
Tel. 42-2171

NOTICIAS DO ESTADO DO RIO

Defesa e Aumento do Patrimonio Florestal — Plantio de Eucaliptus — Assistencia Tecnica — Combate á Formiga

A defesa das nossas riquezas vegetais foi sempre objeto dos melhores cuidados do interventor Amaral Peixoto. Deve-se á ação energica do governo estadual, prestigiando os Conselhos Florestais, a aplicação integral do respectivo Codigo no territorio fluminense.

Os chamados "fazedores de deserto" só cessaram ali suas atividades nefastas, em face da campanha rigorosa da Delegacia de Ordem Politica e Social, que colheu os elementos precisos para levar perante a Justiça, dezenas de infratores.

OS HORTOS BOTANICOS E O REFLORESTAMENTO

Por outro lado, ao mesmo tempo que se reprime a devastação, os hortos botanicos fornecem gratuitamente aos lavradores sementes, instruções e auxilios no preparo do terreno e extinção de formigueiros, enfim toda a assistencia possivel para aumento e defesa do patrimonio florestal.

O Serviço Técnico do Horto Botanico de Niteroi, com séde na Alameda São Boaventura, põe á disposição dos agricultores interessados no reflorestamento de dois ou mais alqueires geometricos, onde possam ser plantados 20.000 ou mais mudas de eucaliptus, pessoal especializado na organização de sementeiras, viveiros, alinhamento, abertura de covas, plantio e matança de formiga sauva, correndo por conta do interessado apenas a despesa de mão de obra e material necessario aos trabalhos. Qualquer chamado feito, com antecedencia, nas épocas mais recomendaveis para o preparo de sementeiras, que são janeiro e fevereiro e junho e julho, é prontamente atendido.

1.100.000 MUDAS DE EUCALIPTUS

Dada a falta de gasolina obrigando o uso do gasogenio, o interventor federal mandou intensificar mais ainda os serviços de multiplicação e amparo das nossas reservas florestais. Já estão sendo plantadas .... 1.100.000 mudas de eucaliptus, por solicitações de fazendeiros dos municipios de Entre Rios, Friburgo, São Gonçalo, Itaboraí, Itaperuna, São Fidelis, Campos, Valença, Capivari e Rio Bonito.

No trimestre de janeiro a março do corrente ano, o Serviço Técnico Florestal extirpou 1.275 formigueiros, atacou .... 1.755 e repassou 1'3.

SINALIZAÇÃO DAS ESTRADAS

A arborização da estrada de rodagem Amaral Peixoto, que está sendo levada a efeito, obedece ao criterio de sinalização e fixação de aterros.

Com esses esforços procura o governo contrabalançar o consumo de madeiras de construção e de lenha para o trabalho das industrias e dos transportes.

A GUARDA FLORESTAL

Foi criada pelo governo fluminense, a Guarda Florestal, cujos serviços esclarecem ao homem do campo os dispositivos legais que regulam a derrubada de matas, a caça e pesca, auxiliando-os ao mesmo tempo, no desempenho de seus deveres civicos, como os que se referem ao registo civil e serviço militar.

Apelando para todos os meios ao seu alcance, vem o interventor Amaral Peixoto protegendo e aumentando nossas reservas florestais que, segundo o ultimo censo, ocupam uma área de 3.598.100 hectares.

DOIS AVIÕES DOADOS AO AERO CLUBE

A sra. Besanzoni Lage acaba de doar ao Aero Clube do Estado do Rio, dois aviões de treinamento, que receberão respectivamente os nomes de "Henrique Lage" e "Organização Henrique Lage". A proposito dessa doação, o secretario do governo fluminense, sr. Heitor Gurgel, dirigiu ao presidente daquele clube, major Helio de Macedo Soares e Silva, um telegrama.

PREPARO DE OPERARIOS PARA A FABRICA DE AVIÕES

O interventor federal no Estado do Rio acaba de ordenar que se faça o orçamento da instalação definitiva de uma oficina na Escola Profissional "Henrique Lage", destinada á preparação de operarios para a fabrica de aviões a ser instalada na estrada Rio-Petropolis.

PELO RESTABELECIMENTO DO PRESIDENTE GETULIO VARGAS

Inumeros tem sido, no Estado do Rio, as manifestações de regozijo pelo restabelecimento do presidente da Republica, tendo sido mandadas rezar, em todos os municipios como na capital fluminense, varias missas em ação de graças. Outra será celebrada hoje, ás 10 horas da manhã, em Niteroi, com o mesmo objetivo, por iniciativa dos professores e alunos do Grupo Escolar "Getulio Vargas", recentemente inaugurado ali, fazendo-se ouvir, durante o ato religioso, o coro orfeônico daquele instituto de ensino.

Para a solenidade foram convidadas as autoridades, os funcionarios publicos, os alunos das escolas e o povo em geral.

CRIADA A ESCOLA DE POLICIA

Por decreto de ontem, o interventor federal resolveu manter a Escola de Policia, subordinada á Secretaria de Justiça e Segurança Publica, com a finalidade de difundir conhecimentos relacionados com as atividades policiais e divulgar metodos de trabalho capazes de aperfeiçoar os serviços publicos, afetos á policia. A escola terá cursos para investigadores e guarda de transito, podendo ser criados outros a juizo da Secretaria de Justiça.

UM BANQUETE AO PRESIDENTE GETULIO VARGAS

Prosseguem animados os preparativos para as homenagens que serão prestadas ao chefe da Nação em Campos. Do programa organizado para as festividades consta um banquete de duzentos talheres, que será realizado ao ar livre, e ao qual comparecerão elementos de destaque na sociedade campista.

ASTORIA · PLAZA · OLINDA

2ª FEIRA

Elisabeth BERGNER em PARIS ESTÁ Chamando

Randolph Scott

Basil RATHBONE

DA TRAGEDIA DA GUERRA... SURGE O DRAMA DE UM POVO VALENTE. DE HOMENS E MULHERES QUE MORREM PARA QUE A FRANÇA POSSA VIVER!

Compls. Nacionais: CINEARTE Nº 10 - LANTERNA MAGICA Nº 32 E MONUMENTO RODOVIARIO (D.F.B.)

INFORMAÇÕES FINANCEIRAS E COMERCIAIS

Direção: F. J. TEIXEIRA LEITE

CAMBIO

O mercado de cambio abriu ontem, com o Banco do Brasil, vendendo a libra area a 79$504 e o dolar a 19$630 e comprando a 78$504 e a 19$500, respectivamente.

Assim ficou, no primeiro fechamento.

Reabriu e fechou, inalterado.

O Banco do Brasil afixou as seguintes taxas para cobranças, cobranças de outros bancos, cotas e remessas para exportação:

A' VISTA:

	Aber.	Fech.
Libra area	79$504	79$504
Dolar	19$630	19$630
Franco suiço	4$630	4$630
Escudo	$800	$800
Coroa sueca	4$720	4$720
Peso chileno	$633	$633
Peso argentino	4$640	4$640
Peso uruguaio	10$414	10$414
CABO:		
Libra	79$584	79$584
Dolar	19$660	19$660

Para repasse aos outros bancos o Banco do Brasil afixou para a libra area o preço de 78$804 para venda e 78$504 para compra no cambio livre e 66$737 no oficial e para o dolar á vista o de 16$580.

O Banco do Brasil para comprar as letras de cobertura, afixou as seguintes taxas.

MERCADO LIVRE

Moedas:

	A 90 d/v.	A vista	Cabo
Dolar	19$430	19$480	9$560
P. argent.	—	4$560	—
P. urug.	—	10$416	—
P. chileno	—	$600	—
Libra area	78$104	78$504	78$578

MERCADO OFICIAL

	A 90 d/v.	A vista	Cabo
Dolar	16$460	16$500	16$520
P. urug.	—	8$593	—
Libra area	65$995	66$495	66$558

MERCADO LIVRE ESPECIAL

O Banco do Brasil comprava o dolar a 20$000 e vendia a vista a 20$500 e o cabo a 20$530

PAISES SUL AMERICANOS

O Banco do Brasil comprava letras em dolares sobre Buenos Aires as seguintes taxas:

	Livre	Oficial	Frete
A vista	19$480	16$500	19$300
30 dias	19$463	16$487	19$200
60 dias	19$446	16$474	19$100
90 dias	19$430	16$460	19$000

TAXA DE VENDA SOBRE BUENOS AIRES

Dolar (livre) .. A' vista 19$630

TAXAS EM VIGOR

	Livre	Oficial	Frete
Compra sobre Colombia:			
A' vista	19$180	16$250	19$180
Compra sobre Venezuela:			
A vista	19$360	16$400	19$366
Compra sobre outras Republicas Sul Americanas:			
A' vista	19$360	16$400	19$360

Camara Sindical

(Rio, 20-5-942)

	Oficial	Livre
Libra area	—	79$510
Nova York	16$580	19$638
Escudo	—	$805
Suiça	—	4$630
Chile	—	$683
Suecia	—	4$750
Argentina	—	4$650

COBERTURA DO BANCO DO BRASIL AOS BANCOS

Libra area .. — 78$804

MOEDAS — CARTAS DE CREDITO — CHEQUES DE VIAJANTES

(Rio, 20-5-942)

Dolar	—	20$121
Escudo	—	$879
Peso argentino	—	4$900
Franco suiço	—	4$991
Peso uruguaio	—	10$898
Libra area	—	79$504
Coroa sueca	—	4$900

OURO FINO

O Banco do Brasil comprava o ouro fino na base de 1.000 por 1.000, ao preço de 23$300, por grama.

OURO COMPRADO

	GRAMAS
Ontem	25.154.799
Desde 1º do mes	1.045.466.317
Total:	1.045.466.317

CAMBIOS ESTRANGEIROS

LONDRES, 21.

	Hoje
Abertura e fechamento (Oficial)	4.02.50
LONDRES, s/Nova York á vista	4.03.50
Berna á vista por £	17.30 a 17.40
Lisboa á vista por £ (1)	99.80 a 100.20
Espanha á vista por £ livre	46.55
Espanha á vista por t/v.	40.50
Estocolmo á vista por £	16.85 a 16.95

TELEGRAMA FINANCIAL

LONDRES, 21.

Taxa de desc. do Banco da Inglaterra	2 %
" " " do Banco da França	2 %
" " " do Banco da Italia	4 1/2 %
" " " em Londres 3 meses	1 1/16 %
" " " em N. York, 3 m. t/v	1/2 %
" " " em N. York, 3 m. t/c	7/16 %
LISBOA, Cambio sobre Londres á vista (t/venda) por £	Es. 100.20
LISBOA, Cambio sobre Londres á vista (t/compra), por £	Es. 99.80

NOVA YORK, 21.

Abertura:

	Hoje
NOVA YORK, s/Londres, tel.	c 4.04
Por $, Madri, tel. por P.	c 9.20
Buenos Aires, tel. por P.	c 23.63
França (não ocupada), tel.	c 2.32
Berna, (comp.) tel. F.	c 23.32
Berna, (livre) tel. F.	c 27.50
Estocolmo, tel. por Kr.	c 23.85
Lisboa, tel. por Esc.	c 4.11

BUENOS AIRES, 21.

A's 14.53 da tarde:

		Hoje
Sobre Londres á vista: por $ ouro:		
Taxa de venda	P.	17.00
Taxa de compra	P.	16.90
Sobre Nova York, á vista por 100 dólares:		
Taxa de venda	P.	424.50
Taxa de compra	P.	424.00

MONTEVIDE'U, 21.

A's 14.53 da tarde:

Mercado Livre:

Sobre Londres á vista:		
Taxa de venda	P.	n/c
Taxa de compra	P.	n/c
Sobre Nova York, á vista por 100 dólares:		
Taxa de venda	P.	190.25
Taxa de compra	P.	189.75

Stock Exchange de Londres

LONDRES, 21.

TITULOS BRASILEIROS FEDERAIS:

	Hoje
Funding, 5%, Ex/div.	75. 0.0
Novo Funding, 1914	59.10.0
Conversão, 1914, 4%	27.10.0
Emprestimo, 1913, 5%	28.10.0
Funding, 1931, 5% "B" 40 anos	57.10.0
ESTADUAIS:	
Distrito Federal, 5%	35. 0.0
Rio de Janeiro, 7%	19.10.0
Baía, 1938, 5%	13.10.0
Pará, 5%	9.10.0
TITULOS DIVERSOS:	
City of S. Paulo, Improvement and Freehold Co. pref.	29. 0.0
Bank of London & South America Ltda.	6.15.0
São Paulo, Gás	7.10.0
Brasilian Warrant Agency & Finance Co., Ltda.	0. 7.4 ½
Cables & Wireless Ltda. Ordinarias	57.10.0
Ocean Coal & Wilson, Ltda.	0. 2.3
Imperial Chemical Industries Ltda. Ex/div.	1.13.9
Leopoldina Railway, Io. Ltda. 6½% 1935	29. 0.0
Lloyd's Bank Ltda. (A. Sharea) Ex/d/v.	2.12.6
Rio de Janeiro City Impr. Co. Ltda.	0.19.6
Rio Flour Mills & Granaries Ltda.	1. 8.3
S. Paulo Railway Co. Ltda. 1927-937	48. 0.0
Western Telegraph Co. Ltda. 4% Deb. Estoque	103. 0.0
TITULOS ESTRANGEIROS:	
Consols, 2½%	82.17.6
Emp. de Guerra Britanico, 3½%, 1927-1947	104.17.6

NOVA YORK, 21.

Abertura:

Contrato do Rio:

Café para entrega:

	Hoje	Ant.
Em maio	8.65	8.65
Em julho	n/c	n/c
Em setembro	n/c	n/c
Em dezembro	n/c	n/c
Em março	n/c	n/c

MERCADO — Estavel — Estavel.

Desde o fechamento anterior, inalterado.

NOVA YORK, 21.

Abertura:

Contrato de Santos:

Café para entrega:

	Hoje	Ant.
Em maio	12.93	12.93
Em julho	12.97	12.97
Em setembro	13.00	13.00
Em dezembro	13.00	13.00
Em março	n/c	n/c

MERCADO — Estavel — Estavel.

Desde o fechamento anterior, inalterado.

ALGODÃO

Regulou ontem, esse mercado estavel, com os preços inalterados e negocios regulares.

MOVIMENTO ESTATISTICO

Entradas, nada. Saidas, 331. Estoque, 9.340 fardos.

COTAÇÕES POR 10 QUILOS

Seridó:		
Tipo 3	58$000 a	59$000
Tipo 5	55$000 a	56$000
Sertões:		
Tipo 4	nominal	
Tipo 5	43$000 a	44$000
Ceará:		
Tipo 3	nominal	
Tipo 5	42$000 a	43$000
Matas e Paulista:		
Tipo 3 e 5	nominal	

ALGODÃO EM PERNAMBUCO

Estado do mercado: hoje, firme: anterior, firme.

Preço: compradores:	Hoje	Ant.
Sertões tipo 5	60$000	60$000
Matas tipo 5	48$000	48$000
Por 80 ks.	Ontem	Ant.
Entradas	400	400
De 1º de setembro	216.800	216.400
Existencia	121.700	121.900
Consumo local	600	600

Exportação: Por 180 quilos

Não houve.

ALGODÃO EM S. PAULO (CONTRATO C)

Abertura de ontem:

Algodão para entrega:

	Comp.	Vend.
Em maio	56$300	56$500
Em junho	56$200	56$400
Em julho	56$600	56$700
Em agosto	57$200	57$050
Em setembro	57$800	57$900
Em outubro	58$300	58$400
Em novembro	58$600	58$700
Em dezembro	59$000	59$100
Em janeiro 943	59$400	59$600

Vendas: 83.500 arrobas.

MERCADO — Frouxo.

Fechamento de ontem:

Algodão para entrega:

	Comp.	Vend.
Em maio	55$400	55$500
Em junho	55$200	55$300
Em julho	55$700	55$800
Em agosto	56$200	56$300
Em setembro	56$700	56$800
Em outubro	57$400	57$500
Em novembro	58$000	58$100
Em dezembro	58$300	58$500
Em janeiro 943	58$800	59$000

Vendas: 65.500 arrobas.

MERCADO — Fraco.

PREÇO DO DISPONIVEL

Ontem:

Tipo 4	61$000 a 62$000
Tipo 5	56$500 a 57$500
Tipo 6	51$000 a 52$000

NOVA YORK, 21.

Abertura:

Amer. "Futures":

	Hoje	Ant.
para julho	19.22	19.28
para outubro	19.46	19.50
para dezembro	19.57	19.63
para janeiro 943	—	19.67
para março 943	19.72	19.78
para maio 943	—	19.88

MERCADO — Estavel.

Desde o fechamento anterior, baixa de 4 a 6 pontos.

Intermediaria:

Amer. "Futures":

	Hoje	Ant.
para julho	19.20	19.28
para outubro	19.40	19.50
para dezembro	19.51	19.63
para janeiro 943	—	19.67
para março 943	19.67	19.78
para maio 943	—	19.88

MERCADO — Apenas estavel.

Desde o fechamento anterior, baixa de 8 a 12 pontos.

AÇUCAR

Funcionou ontem, esse mercado firme, com os preços inalterados e negocios pequenos.

MOVIMENTO ESTATISTICO

Entradas, 1.534. Saidas, 1.534. Estoque, 35.544 sacos.

COTAÇÕES POR 10 QUILOS

Branco cristal	67$000 a 70$000
Demerara	58$000 a 60$000
Mascavo	52$000 a 54$000

AÇUCAR EM PERNAMBUCO

Cotações por 60 quilos:

	Hoje	Ant.
Mercado	Estav.	Estav.
Usina de 1.ª	62$000	62$000
Usina de 2.ª	n/c	n/c
Cristais	54$000	54$000
Demerara	41$000	41$000
Terceira Sorte	40$000	40$000
Por 15 quilos:		
Somenos	10$000	10$000
Mascavos	7$000	7$500
Por 60 quilos:		
Entradas	—	5.800
De 1º de setembro	4.066.100	4.066.100
Existencia	1.006.100	1.006.100

Exportação:

Não houve.

Mercado de Genero

O mercado de generos alimenticios esteve ontem, bastante trabalhado, porem, sem alteração nos preços. As entradas e saidas verificadas foram de algum vulto, como se ve a seguir:

MOVIMENTO ESTATISTICO

Generos:	Entradas	Saidas
Feijão (scs)	1.088	2.596
Farinha (scs)	10.864	935
Arroz (scs)	3.716	5.824
Milho (scs)	824	—
Banha (cxs)	50	383
Xarque (vols)	631	—
Batatas (cxs)	5.060	—
Manteiga (ks.)	8.693	—
Cebolas (cxs)	1.064	—
Azeite (cxs)	—	—

PAGAMENTOS DECLARADOS

DIVIDENDOS:

Comp. Industrial S. Paulo e Rio, desde já, 10% por ação.

— Comp. Predial S. Paulo e Rio, desde já, 12% por ação.

— Comp. Carbonifera Riograndense, desde já, não declarado.

— S. A. "Diario de Noticias" desde já, preferenciais, 50$000, e ordinaras 120$000 por ação.

— Credito Imobiliaria Auxiliar S. A., desde já, não declarado.

— Bordalo Brenha S. A., dia 15, 14%.

CONCORRENCIAS ANUNCIADAS

— Dia 22 — Serviço de Administração da Prefeitura Municipal, para o fornecimento de material de copa e cozinha, material de expediente e desenho, material de limpesa, moveis, material hospitalar e laboratorio, ferragens, artigos de metal, material de construção e de pavimentação, vestuarios, calçados, chapéus e miudesas de armarinho, material de copa e cozinha, material hospitalar e laboratorio, materiais e aparelhos para fundição e soldas, veiculos, acessorios e aparelhos para garages.

— Dia 22 — Comissão Especial de Compras da Prefeitura Municipal, de material de escritorio, fazenda, parafuso, oleo, impressos contra-cheques "Egry".

MERCADO DE CACA'U

NOVA YORK, 21

Abertura	Hoje	Ant.
em julho	8.71	8.71
em setembro	8.76	8.76
em dezembro	8.86	8.86
em janeiro	8.86	8.56

Estado do mercado hoje, estavel, anterior, estavel.

MERCADO DE BORRACHA

NOVA YORK, 21

Abertura	Hoje	Ant
Disponivel Batex Crepe Cts.	25	25
Smoked Plantations Sheets Cts.	24	24

Mercado, calmo e anterior calmo.

CARNES VERDES

Matadouro de S. Cruz:

Matança geral: bovinos, 192; vitelos, 31; suinos, 42.

Preços: bovinos, 1$900; vitelos, 2$; suinos, 3$800.

Matadouro de N. Iguassu':

Matança geral: bovinos, 69; vitelos, 4 e suinos, 1.

Preços: bovinos, 1$900; vitelos, 2$; e suinos, 3$800.

Matadouro de Mendes:

Matança geral: bovinos, 506; vitelos, 55; e suinos, nada.

Preços: bovinos, 1$900; vitelos, 2$800 e suinos nada.

Matadouro da Penha:

Matança geral: bovinos, 192; vitelos, 21; e suinos, 18.

Preços: bovinos 1$900; vitelos, 2$ e suinos, 3$800.

Reteições: — — Bovinos 519; e suinos, 1.

CAFE'

CAFE' — 27$200

O mercado deste produto funcionou ontem, calmo, com os preços inalterados e pouco trabalhado.

O tipo 7, foi cotado ao preço de 27$200 por 10 quilos, na tabua e venderam-se durante os trabalhos 765 sacas, contra 455 ditas, anteriores.

Fechou inalterado.

COTAÇÕES POR 10 QUILOS

Tipo 3	29$200
Tipo 4	28$700
Tipo 5	28$200
Tipo 6	27$700
Tipo 7	27$200
Tipo 8	26$700

PAUTA:

Estado de Minas (Mensal):	
Café comum	2$800
Café fino	4$100
Estado do Rio (Semanal):	
Café comum	2$200

MOVIMENTO ESTATISTICO

ENTRADAS:	SACAS:
Pela Leopoldina	3.865
Pela Central	3.970
Reg. Rio	—
Cab. Espirito Santo	721
Total:	8.556
Idem ano passado	4.361
Desde o 1º do mes	174.739
Media	8.736
Desde o 1º de julho	1.672.043
Media	5.192
Idem ano passado	1.778.923
EMBARQUES:	SACAS:
América do Norte	—
Cabotagem	—
Total:	—
Idem ano passado	8.107
Desde o 1º do mes	114.221
Desde o 1º de julho	1.437.183
Idem ano passado	1.937.171
Consumo local	600
Café doado	—
Café retirado para troca	—
Estoque	446.000
Idem ano passado	250.574
Café revertido ao estoque, desde o 1º de julho	134.683

CAFE' EM SANTOS

Estado do mercado: ontem, nominal: anterior, nominal; mesmo dia no ano passado, calmo.

Preço numero 4: disponivel, por 10 quilos, nominal; anterior, duro, nominal; moje, nominal; mesmo dia no ano passado, mole, 26$300; duro, 24$500.

Embarques: ontem, 20.639; anterior, 6.827; mesmo dia no ano passado, 70.346 sacas.

Entradas: ontem, 24.697; anterior, 19.851; mesmo dia no ano passado, 20.099 sacas.

Existencia de ontem: 1.377.903; anterior, 1.373.845; mesmo dia no ano passado, 1.043.489 sacas.

Sairam 26.035 sacas para os Estados Unidos e 6.812 para a Europa, no total de 38.847 sacas.

TITULOS

O mercado de titulos esteve ontem, bem colocado e calmo, com negocios de algum vulto, como se ve em seguida:

VENDAS REALIZADAS ONTEM

	APOLICES GERAIS:	
8	Uniformizadas	821$
10	Idem, idem	822$
44	Idem, idem	825$
1	Idem de 200$	155$
6	Obras do Porto	800$
2	D. Emissões, nom.	816$
15	Idem, idem	820$
26	Idem, portador	807$
110	Idem, idem	808$
10	Idem, 1917	781$
1.100	D. Emissões, port. cautelas	790$
25	Idem, idem	787$
6	Reajustamento	840$
350	Idem, idem	843$
215	Idem, idem	842$
1	Idem de 500$	410$
	OBRIGAÇÕES:	
65	Tesouro, 1930	1:005$
148	Idem de 500$	498$
200	Tesouro, 1932	1:025$
	MUNICIPAIS:	
25	Emprestimo 1906, port.	181$
20	Idem, 1917	181$
738	Idem, 1931	216$
10	Idem, idem	215$
	PREFEITURA:	
294	Belo Horizonte	905$
	ESTADUAIS:	
3	Minas, 5%, nom.	660$
20	Idem, port.	700$
63	Idem, 7%	892$
43	Idem, idem	893$
224	Minas 1934, 1.ª serie	176$
1	Idem, idem	175$
400	Idem, idem	176$5
421	Idem, 2.ª serie	177$
85	Idem, idem	178$
35	Idem, idem	177$5
1.260	Idem, 3.ª serie	180$
8	Pernambuco	98$
39	Idem, idem	99$
20	Rodoviarias do Estado do Rio	622$
55	São Paulo	221$
14	Idem, idem	220$
91	Idem, Uniformizadas	1:120$
	AÇÕES DE BANCOS:	
7	Brasil	530$
32	Comercio, nom.	350$
	AÇÕES DE COMPANHIAS:	
100	Butiá	124$
293	Docas de Santos, nom.	225$
4	Idem, port.	246$
100	S. A. Marvin	715$
291	Sid. Belgo Mineira, pt.	765$
30	Idem, idem	770$
	DEBENTURES:	
112	Banco Lar Brasileiro	216$
5	Cia. Cervejaria Brama	1:125$
	ALVARA'S:	
2	Aps. D. Emissões, nom.	816$

OFERTAS DA BOLSA

DIVIDA EXTERNA:		
Emp. 1921, 8%	—	5:800$
Emp. 1922, 7%	—	5:100$
DIVIDA INTERNA:		
Uniformizadas, 1:000$	823$	822$
Div. Emissão, port.	808$	807$
Div. Emissão, 1:000$, nom.	824$	820$
Div. Emissão, cautela	790$	787$
Reajustamento	843$	841$
Idem, 1930, 1:000$	1:005$	1:003$
Emp. 1932, 1:000$, 7%	—	1:005$
Ferroviarias, 1:000$, 7—	—	1:005$
APOLICES MUNICIPAIS DO DISTRITO FEDERAL:		
Municipal, £ 20, port.	552$	550$
Ditas, 1906, dort.	181$	180$
Ditas, 1917, port.	181$	180$5
Ditas, 1920, 6%	—	180$
Ditas, 1931, 7%	217$	216$
Decreto, 1.550, 7%	—	183$
Idem, 1.535, 7%	—	192$
Idem, 3.264, 7%	194$	192$
Idem, 2.097, 7%	194$	192$
APOLICES ESTADUAIS:		
Minas, 1:000$, 7%, port.	893$	890$
Idem, 200$, 5%, 1.ª serie	176$5	176$
Idem, 7%, 2.ª serie	177$5	177$
Idem, 7%, 3.ª serie	180$5	179$5
Estado de Pernambuco, 10$$, 5%, port.	99$	98$5
S. Paulo, 1:000$, Unif., port.	1:122$	1:119$
Ditas, 200$, 5%	221$	220$
Rodoviarias do Estado do Rio, 600$, 5%	623$	621$
Ditas de Porto Alegre, 50$000, 3½%	30$	29$
Municipais de Belo Horizonte, de 1:000$, 7%, port.	905$	904$
Rod. Rio Grande do Sul, 1:000$, 8%	1:025$	
Rod. Espirito Santo, 500$, 8%	507$	502$
Estado do Rio, 500$, 8%	505$	500$
BANCOS:		
Brasil	535$	500$
Comercio	—	350$
Brasileiro do Comercio	225$	—
Comercio e Ind. de Minas Gerais	—	250$
Portugues do Brasil, port.	—	211$
COMPANHIAS DE TECIDOS:		
Brasil Industrial	420$	405$
América Fabril	—	318$
Progresso Industrial	—	600$
Petropolitano	—	295$
Nova América c/75%	—	350$
Idem, integ.	—	400$
Corcovado	—	280$
COMPANHIAS ESTRADAS DE FERRO:		
Minas S. Jeronimo, ordinarias	—	138$
Idem, idem, preferenciais	132$	—
Paulista Estrada de Ferro	—	225$
COMPANHIAS DIVERSAS:		
Docas de Santos, nominativas	227$	225$
Ditas, port.	—	246$
Belgo Mineira	770$	760$
Minas de Butiá	126$	123$5
Ferro Brasileiro	—	460$
Sul Mineira, Eletricidade, ord.	220$	—
DEBENTURES:		
Lar Brasileiro	—	213$
Mogiana de Estrada de Ferro	194$	192$
Docas de Santos	209$	208$

MOVIMENTO DO PORTO

VAPORES A SAIR BREVEMENTE

Para B. Aires — Argentino — "Lips".

— Para Florianopolis — Nacionais — "Carl Hopcke" e "Ana".

— Para B. Aires — Sueco "Dorotéia".

— Para Joinville — Nacional — "Vesper".

— Para Laguna — Nacional — "Max".

— Para Itajai — Nacional — "Palmares".

— Para Recife — Nacional — "Tambau'".

— Para Areia Branca — Nacional — "Caxias".

— Para Caravelas — Nacional — "Araguá".

— Para B. do Itapemirim — Nacional — "Araim".

— Para P. Alegre — Nacionais — "Araraquara", "Araponga", "Buitiá", "Itanagé", "Itapura", "Piaui", "Jangadeiro", "Osv. Aranha", "Carioca", "Inconfidente" e "Bandeirante".

— Para Belem — Nacional — "Aratimbó", "Pará" "Cte. Riper", "D. Pedro II", "Pirangi" e "Itapé".

— Para São Francisco — Nacionais — "Tutoia" e "Aragano".

— Para Antonina — Nacionais — "Jair" e "Ijuí".

— Para Manáus — Nacionais — "Alte. Alexandrino", "Mauá" e "Raul Soares".

— Para Aracaju' — Nacionais — "Cte. Capela", "A. Benevolo", "Cte. Alcidio" e "São Paulo".

— Para Santos — Nacionais — "Cte. Capela", "R. Soares", "A. Benevolo" e "Cte. Alcidio".

— Para B. Aires — Nacionais — "Raul Soares", "Baependi" e "Henrique Dias".

— Para Lisboa — Nacional — "Cuiabá".

— Para Cabedello — Nacional — "Itapui".

Serviço Aereo

ESPERADOS

Curitiba — Vasp
P. Alegre — Panair
São Paulo — Vasp
B. Aires — Panair
P. Alegre — Vasp
Miami — Panair
São Paulo — Vasp
Uberaba — Panair
P. Alegre — Panair
São Paulo — Vasp
P. Alegre — Panair
São Paulo — Vasp
Miami — Panair
São Paulo — Vasp
B. Aires — Panair
São Paulo — Vasp
Uberaba — Panair

Ocorrencias Policiais:

Sargento da Silva Neves, soldado da Escola de Aeronautica, de numero 229, foi agredido por dois soldados desconhecidos, que o puseram desacordado, na rua Joé Torquato, esquina de Teixeira de Castro. A vitima, que foi socorrida por uma praça do Corpo de Bombeiros, declarou, desconhecer a causa da agressão.

— Ivo Alvear Gomes, comerciario, com 24 anos de idade, morador á rua Alice Figueiredo 80, sofreu uma queda de um bonde em movimento na rua 24 de Maio, recebendo em consequencia fratura do frontal. A vitima foi internada no Hospital de Pronto Socorro.

— João Jacinto de Araujo Junior, motorista, com vinte e oito anos de idade, residente em Bangu', á rua Fonseca 63, foi agredido a socos por Washington Cavalero, mecanico, de 25 anos de idade, residente á rua Cuiabá 5. O motorista foi medicado no Hospital Carlos Chagas, tendo sofrido ferimento contuso na região parietal.

— Raquel Smiley, de nacionalidade rumena, apresentou queixa ao 4º distrito policial, alegando ter sido furtada, no hotel onde se hospedara, em dinheiro. As autoridades abriram inquerito.

— Cecilia Campos Pereira, domestica, com 30 anos, solteira, residente na casa de habitação coletiva, sita á travessa Santa Cristina 5, suicidou-se com gás de iluminação. A policia do 4º distrito, constatou o fato e fez remover o corpo da tresloucada, para o necroterio do Instituto Medico Legal.

— Firmino Paulo Ferreira, condutor da Light, contando 36 anos de idade, morador na rua Projetada 21, em Inhauma, foi internado no Hospital de Pronto Socorro, por ter caido de um bonde da linha "Piedade", quando trafegava pela rua Engenho de Dentro.

— Benedito de Souza, operario, residente á rua Itapé, 14, foi agredido a enchadadas, por um ajudante de caminhão, José de Tal, tendo sofrido em consequencia, fratura do cranio. O agressor fugiu e a vitima depois de medicada na Assistencia, foi internada em estado grave no Hospital de Pronto Socorro.

— Antonio Ferreira Chaves, de 34 anos de idade, casado e residente na Pavuna, á rua do Grotão 90, foi assaltado e agredido proximo á estação de Magno, por 2 individuos que o feriram com um furador de gelo.

Foi medicado no Hospital Getulio Vargas, tendo a policia local, registado o fato.

— João Ferreira Lima, operario, residente no Leblon, em um barracão do Largo da Memoria sem numero, agrediu a domestica Adelaide Barbosa, residente no mesmo barracão. Foi conduzido ao 1º distrito policial onde será autuado.

— O individuo Hermidio Antonio Soares, foi preso e recolhido ao 20º distrito policial, por ter quando esta passava pela rua desrespeitado a uma senhora, Camara Dantas.

— Decio Esteves, com 18 anos de idade, residente á rua Anibal Benevolo 93, foi preso e conduzido, ao 15º distrito policial quando sem rumo, perambulava pela via publica — tratava-se de um demente mental.

— José Gomes, de 25 anos, solteiro, residente á rua Cisiatina n. 237 casa 1, em Irajá, sofreu uma queda de trem naquela estação, em consequencia de que recebeu fratura do cranio.

Conduzido em ambulancia para o Hospital Carlos Chagas, o infeliz faleceu na mesa de curativos.

— Isaias Rodrigues, brasileiro, de cor parda, com 26 anos, residente á rua Itaquinga n. 500, na estação de Caxias, foi socorrido pelo Hospital Getulio Vargas, onde ficou internado, em virtude de apresentar ferimento transfixiante no pé esquerdo por bala e escoriações no rosto produzidos por coronhadas de revolver.

Ao ser medicado, Isaias declarou, que tendo ganho 3 contos de réis no jogo do bicho, o agente aconselhou-o a que procurasse o banqueiro Antonio Sanan, vulgo "Lampeão da Penha", afim de receber a importancia da aposta. Encontrando Sanan, em frente ao numero 55, da rua Nicaragua, este, ao envés de lhe pagar o premio tentou mata-lo a tiros de revolver. A policia ignora o fato.

— Maria Coutinho, de 45 anos, brasileira, viuva, residente á rua Tucurussá n. 166, foi atropelada por automovel, ontem, á noite, em frente ao "Cinema Carioca", á rua Conde de Bonfim, sofrendo fratura da coxa e costela direita.

Depois de medicada pela Assistencia, a vitima foi internada no Hospital de Pronto Socorro.

— Antonio Vicente Ribeiro, de 32 anos, casado, brasileiro, foguista, morador á rua do Lavradio 68-A, foi ferido á faca por um desconhecido em frente ao numero 155 da rua Primeiro de Março, sofrendo profundo golpe no hemitorax esquerdo.

Socorrida pela Assistencia a vitima, depois dos curativos, foi internada no Hospital de Pronto Socorro.

Patente de Invenção N. 26.760

Momsen & Harris, Agente Oficial da Propriedade Industrial, estabelecida á praça Mauá, n. 7, 16º, nesta cidade, encarrega-se de promover o emprego de "Aperfeiçoamento na hidrogenação das olefinas, por meio de hidrocarbonetos saturados", privilegiado pela patente, supra exarada, de propriedade da Texaco Development Corporation.

Prefeitura do Distrito Federal

SECRETARIA GERAL DE FINANÇAS

Departamento da Renda Imobiliaria

EDITAL

Torno publico, para conhecimento dos interessados, que o Departamento da Renda Imobiliaria já expediu as guias para pagamento dos impostos predial e territorial de 1942, referentes aos LOTES N. 1, 2, 3 e 4 relativas aos logradouros cujas relações estão publicadas, respectivamente, na Seção II dos seguintes Diarios Oficiais:

N. 75 de 28—3—1942
N. 87 de 15—4—1942
N. 99 de 30—4—1942
N. 110 de 14—5—1942

Os contribuintes ou responsaveis que não tenham recebido essas guias, por falta de atualização de endereço ou por outro qualquer motivo, devem procura-las na Seção de Expedição de Guias do DEPARTAMENTO DA RENDA IMOBILIARIA, A' RUA SANTA LUZIA N. 11 (antigo Palacio das Festas).

As prestações do imposto relativo ás propriedades situadas nos logradouros mencionados, serão pagas com o desconto de 5% (cinco por cento), sem desconto e com acrescimo de 5% (cinco por cento), de acordo com a discriminação abaixo:

Lotes	Com desconto de 5 %	Sem desconto	Com acrescimo de 5 %
1	Até 30—4—942	De 2—5—942 a 31—8—942	De 1—9—942 a 31—12—942
2	Até 15—5—942	De 16—5—942 a 31—8—942	De 1—9—942 a 31—12—942
3	Até 30—5—942	De 1—6—942 a 31—8—942	De 1—9—942 a 31—12—942
4	Até 15—6—942	De 16—6—942 a 31—8—942	De 1—9—942 a 31—12—942

A falta de recebimento das guias na residencia dos interessados não dá, ao contribuinte, quaisquer direitos a prazos especiais, diferentes daqueles já estabelecidos por ocasião da emissão das ditas guias.

Os impostos podem ser pagos, indistintamente, nos seguintes Distritos de Arrecadação:

Rua do Passeio n. 46.
Rua Treze de Maio n. 64-C.
Rua Visconde de Inhauma n. 81.
Praça Tiradentes n. 42.
Rua Dias da Cruz n. 19 (Meyer)
Rua Carvalho de Souza n. 264 (Madureira)
Praça D. João Esberard n. 50 (C. Grande).

Em 18 de maio de 1942.

a.) OSWALDO ROMERO
diretor

NOTICIAS DA POLICIA CIVIL

EXPEDIENTE DESPACHADO — Pelo diretor geral do Expediente e Contabilidade: Antonio Castro, Tuffu Nicolau Habib e Regina Adlee Fortlage, solicitando passaporte: "Atendam-se". Pelo delegado especial de Segurança Politica e Social: Paroquia Ortodoxa Russa, dia 24; Associação Beneficente dos Empregados do Departamento Municipal de Assistencia Publica, dia 24; Sindicato do Comercio de Vendedores Ambulantes do Rio de Janeiro, dia 25; Associação Beneficente dos Empregados em Estiva, dia 25; Centro dos Conferentes e Concertadores de Carga e Descarga do Porto do Rio de Janeiro, dia 25; Sociedade dos Engenheiros da Prefeitura do Distrito Federal, dia 26; Caixa Auxiliar dos Funcionarios da Portaria da Camara dos Deputados, dia 27; Tenda Luz e Caridade, dia 28; Moto Clube do Brasil, dia 30, tudo solicitando licença a realização de assembléias, sessões, reuniões, etc.: "Deferido".

DELEGACIA DE DIA — Está de dia, hoje, na Policia Central, até ás 12 horas, o 3º delegado auxiliar, sr. Democrito de Almeida. Telefone: 22-2303. Das 12 horas de hoje, ás 12 horas de amanhã, o plantão ficará a cargo do 1º delegado auxiliar, sr. Dulcidio Gonçalves. Telefone: 22-2302.

GARANTIAS DE VIDA — Solicitaram providencias ás autoridades policiais e foram prontamente atendidas, as seguintes pessoas, que se sentiam ameaçadas de morte: Francisco Virellio da Rocha Garcia, contra Adail Neves Rodrigues, pela 3ª Delegacia Auxiliar e Antonio Pereira, contra Faustino dos Santos.

PARADEIROS DESCOBERTOS — A Policia conseguiu localizar os paradeiros das seguintes pessoas que se achavam desaparecidas: Pela Seção de Segurança Pessoal: Tereza de Sá Canceles, Delta Lemos de Souza, Lidia da Silveira, Hercilia Maria da Silva, Valter Kropert, Jeronimo T. da Silva, Isolina de Oliveira, José da Silva Lima, Ester Maria da Conceição, Manuel da Silva Oliveira, José Amaro e Diogenes Fabricio Rodrigues. Pela Seção de Defraudações e Falsificações: J. S. Danile, Maria do Pronto Simões Monteiro, Hilda Loureiro de Campos, Antonio Pinheiro Castilhos, Afonso Henriques de Melo e Alberto Pereira Cortez.

QUEIXAS APRESENTADAS — Durante o dia de ontem, foram apresentadas ás autoridades policiais as seguintes queixas de furto: 18º Distrito Policial, no valor de 120$000 (objetos), sendo vitima Albertina Martins Drumond Fernandes, residente á rua São Luiz Gonzaga n. 15, (fato solucionado); 16º Distrito Policial, no valor de 2:000$000 (joias), sendo vitima Artur Ferreira da Costa, residente á rua Lopes Ferraz, n. 65, apartamento 101; 27º Distrito Policial, no valor de 2:000$000 (objetos), sendo vitima sra. Herclito Ivo Figueiredo Pessoa, residente á Estrada Real de Santa Cruz numero 363.

PROCESSOS CONCLUIDOS — Foram concluidos pelas autoridades policiais e em seguida, remetidos para Juizo, os seguintes processos: 3ª Delegacia Auxiliar. Acusados: Antonio Gomes Guimarães e Antonio Francisco do Nascimento, incursos na lei de Economia Popular. 15º Distrito Policial: Indiciado: o proprietario do auto n. 18.828, incurso nas penas do artigo 129 § 6º do Codigo Penal. 30º Distrito Policial: Acusados: Sargento Joaquim Francisco Filho, Daniel Matos Rodrigues e Horacio Moreira de Oliveira, incursos nas penas do artigo 129 do Codigo Penal, por terem agredido, respectivamente, Americo dos Santos, Pedro Rensold e José Manuel Martins.

LOCAIS DESINTERDITADOS — Cumprindo disposições regulamentares, o Gabinete de Pesquisas Cientificas desinterditou os seguintes locais: 2º Distrito Policial — Avenida Atlantica n. 908 (desabamento) e 10º Distrito Policial — Rua Lima Barros n. 47 a 57.

DOIS TELEFONES MUITO UTEIS AO POVO — 42-4043 — Socorro Policial de Urgencia, para obter providencias imediatas, a qualquer hora do dia ou da noite, contra vadiagem nas ruas, barulho noturno, conflitos, gatunos, desrespeito ao pudor, embriaguez, etc.

22-2303 — Terceira Delegacia Auxiliar, contra os exploradores da Economia Popular, aumento de preços nos generos alimenticios, etc.

Fundador do C. P. O. R. da 1.ª R. M.

Devendo inaugurar-se no proximo dia 31, na frente do quartel do C. P. O. R. da 1ª R. M., o busto do tenente-coronel Luiz de Araujo Correia Lima, o comando do Centro convida os srs. Mario Fernandes Guedes, Antonio Ferreira Jacobino Filho, Reinaldo R. Saldanha da Gama, João Batista Bidart, Feliciano Pena Chaves, Luiz M. Baeta Neves, Ernani Maio Rezende, Luiz Gregorio de Sá, Heraldo Bezerra Cavalcanti, Luiz Santos Reis, Eduardo Guidão, Florentino Cesar Sampaio Viana, Arnaldo Fernandes Guedes, Silvio Lisboa da Cunha, Tomaz Pires Rabelo, Oscar Eduvaldo Porto Carreiro, Tiberio Vasconcelos Aboim, José Oliveira Prado, Silvio d'Orsi, Alcides de Almeida Rego, Ciro Guimarães Fernandes, Antonio Ferreira Jacobina Filho, Moacir T. da Silva, Cristiano Ferreira Lobão, Silvio Canto Prado, Francisco de Assis Basilio, Erick D. Coochenan, Léu Amaral Pena, Luiz Porto Barroso, Antonio Arlindo Laviola, Cid Rocha Amaral, Benedito Dutra, Tomaz Barata Ribeiro, Jorge Frias de Paula, Artur Hehl Neiva, Julio Oto Teodoro Lohmann, Tomaz Pompeu Acioli Borges, Haroldo Lisboa da Cunha, Alberto Gama, Antonio Bonoto, Henrique Ernesto Greve, Frederico Coutinho, Aloisio Gomes de Castro, Renato de Azevedo Feio, Luiz Paulo do Amaral Pinto, Hilton de Jesus Godret, Alberto Puchen, Paulo Pinheiro Guedes, Mario Nobrega Brasil da Silva, Clodomir Ferro Vale, Lohengrim Meira de Vasconcelos Chaves, Adalberto Barranjard Serra, João Felipe Sampaio de Lacerda, Abel Reis, Godofredo da Silva Freire, Nelson Frota de Andrade Pinto, Emilio Pereira, Mario Abrantes da Silva Pinto, Virginio Marques Santa Rosa, Alvaro Sarlo, Antonio de Souza Melo Junior, Marcos Saldetande Fonseca, Francisco de Paulo Marques Lopes, José de Souza Carvalho Salgado e Elihu Prado Lopes, que foram os componentes da 1ª turma de alunos que, sob a direção do inolvidavel tenente-coronel Correia Lima, deram inicio a esta instituição.

O comando do C. P. O. R. solicita ainda que os ex-alunos acima, compareçam ás festividades, trazendo uma braçadeira verde-amarela, para que possam ser distinguidos.

DE S. PAULO

Nos Campos Elisios a Colonia Hungara de São Paulo

Os Hungaros Livres Hipotecam ao Interventor Fernando Costa os Seus Propositos de irrestrita Solidariedade ao Governo do Brasil

Representando a colonia hungara radicada em S. Paulo, esteve ontem pela manhã no Palacio do Governo uma comissão chefiada pelo dr. Américo Porto Alegre, presidente do Clube Cultural Paulistano, — onde se associam os hungaros livres desta capital — e integrada pelos srs. Laszlo Bodog, Margittai Tomaz, Nandor Boskovitz, Estevão Egressi, Américo Reiszfeld, B. K. Radvany, Nicolas Darvas, Stefano Krauss e Américo Kende.

Recebidos pelo interventor Fernando Costa, foram os representantes dos hungaros livres de São Paulo apresentados a s. excia. pelo chefe da comissão, sr. Américo Porto Alegre, que, a seguir, expondo ao chefe do executivo paulista o motivo da visita, pronunciou as seguintes palavras:

"Exmo. sr. dr. Fernando Costa — DD. interventor federal em São Paulo. — Os hungaros livres de São Paulo vêm respeitosamente, perante a v. excia., testemunhar os seus sinceros propósitos de irrestrita solidariedade ao Governo dos Estados Unidos do Brasil.

Esse testemunho dos hungaros de São Paulo traduziu-se ainda mais numa festa de beneficencia, cuja renda se destina ás familias das vitimas dos navios brasileiros afundados pelo eixo. O total arrecadado em si proprio representa, e que fosse maior alguns milhares de vezes, tambem pouco representaria, pois não há dinheiro que pague e nem repare a perda das preciosas vidas daqueles brasileiros. O que fala bem alto, exmo. sr. interventor, é a intenção que mora no peito de cada um dos hungaros livres de São Paulo, intenção esta que se define no lema: amar ao Brasil e respeitar este abençoado solo, que é o berço de seus filhos, como a sua verdadeira patria.

Facil torna-se ao espirito clarividente do estadista que é v. excia vislumbrar no todo de cada um dos hungaros que aqui estão a sinceridade de seus propósitos. Labutando no comercio e na industria, os hungaros livres de São Paulo só têm em mira o trabalho quer na cidade, quer no campo. E é com esses propósitos que cerram fileiras em torno do Governo Brasileiro, com quem jamais deixarão de estar. Dai-lhes v. excia. a honra de uma palavra e ela se gravará no cérebro de cada um destes homens como uma ordem, tal o acatamento e o profundo respeito que lhes infunde a figura inteligente do grande homem de Estado que proficientemente governa São Paulo.

Tenho a honra de passar ás mãos de v. excia. o total arrecadado na festa de beneficencia dos hungaros livres de São Paulo.

Em seguida, o sr. interventor federal, pronunciou uma breve oração, externando o seu agradecimento pelo expressivo gesto dos hungaros livres de São Paulo. Depois de salientar o fato sobremodo auspicioso constituido pela harmonia em que vivem, geralmente, nacionais e estrangeiros no solo brasileiro o chefe do executivo paulista exprimiu o seu desejo sincero de que perdure para sempre esse espirito de solidariedade, "tão necessario — frisou — ao progresso e engrandecimento do Brasil."

Terminadas as palavras do interventor Fernando Costa, aplaudidas com calor por todos os presentes, demorou-se, sua excia., em prolongada e cordial palestra com os integrantes da comissão de hungaros livres.

Convenio de Estatistica Entre S. Paulo e o Governo da União

S. PAULO (Da Sucursal) — Realizou-se, ante-ontem, á tarde, no gabinete do governador da cidade, o ato solene da assinatura do Convenio de Estatistica entre os governos da União, do Estado e dos Municipios de São Paulo, de acordo com o decreto-lei federal numero 4.181, de 10 de março do ano corrente, que dispõe sobre a criação de secções de Estatistica Militar e dá outras providencias.

No ato, o governo da União foi representado pelo embaixador Macedo Soares, presidente do Instituto Brasileiro de Geografia e Estatistica; o do Estado, pelo sr. Djalma Forjaz, diretor do Departamento de Estatistica; o do municipio da Capital pelo prefeito Prestes Maia, e os dos municipios do Interior, pelo sr. Gabriel Monteiro, da Silva, diretor do Departamento das Municipalidades.

Assistiram á solenidade, os senhores, Rafael Xavier, diretor do Dasp e professor Sad Menucci, ex-diretor do Serviço de Recrutamento neste Estado.

Depois de lidas as clausulas do Convenio de Estatistica o mesmo foi assinado por todos os presentes.

Advocacia Trabalhista
Napoleão Fonyat
ADVOGADO
(Antigo presidente da 3.ª Junta de C. e Julgamento)
Av. Almirante Barroso, 90, 3.º andar - Sala 307
Tel. 42-7787

O Embaixador da China Visitou o Governo de S. Paulo

S. PAULO (Da Sucursal) — O sr. Fernando Costa, Interventor Federal, recebeu, ontem, ás 11 horas e meia, no Palacio dos Campos Eliseos, a visita de cortezia do sr. Chien Chieh, embaixador extraordinario e plenipotenciario da China, junto ao Governo Brasileiro, e que se acha nesta capital em viagem de carater particular.

Introduzido no gabinete do sr. Fernando Costa, pelo sr. Franchini Neto, chefe do Cerimonial, o sr. Chien Chieh demorou-se em longa palestra com o chefe do Executivo Paulista externando as suas excelentes impresses sobre São Paulo.

Exposição de Trabalhos dos Alunos das Escolas Publicas da Paulicéia

S. PAULO (Da Sucursal) — Inaugurou-se, ante-ontem, ás 15 horas a exposição de trabalhos de crianças dos grupos escolares da capital, com as quais a 1ª Delegacia de Ensino da Capital, de que é titular o professor Henrique Richetti, será representada no Congresso Nacional de Educação de Goiania.

A exposicao contou com a presença do professor Mota Filho, diretor-geral do Departamento Estadual de Imprensa e Propaganda.

Visitaram-na inumeros educadores e alunas de escolas normais, que tiveram oportunidade de apreciar a valiosa contribuição do professorado, da Região da Capital.

A amostra pedagogica, ontem inaugurada, constitue motivo de orgulho para o professorado paulista, que se fará representar condignamente em Goiania, demonstrando, ainda uma vez, a alta cultura profissional dos mestres paulistas, e, muito mais do que isso, o seu profundo nacionalismo.

A exposição de trabalhos das crianças de São Paulo, ficará aberta, das 9 ás 15 horas, todos os dias, até sabado proximo, as 12 horas, em que será encerrada.

No Foro Militar

IMPORTANTE QUESTÃO RESOLVIDA PELO S. T. M

Achando-se licenciado o auditor de Guerra de Bagé, assumiu o exercicio do cargo o auditor substituto, que, sendo impedido para funcionar no processo a que responde o subtenente José Lourenço Fontoura Maia, pediu, por intermedio do presidente do Supremo Tribunal Militar, a nomeação de um auditor "ad hoc".

Encaminhando o pedido ao titular da pasta da Guerra, declarou s. excia., em aviso dirigido ao presidente daquela alta Corte de Justiça, que o decreto-lei numero 3.581, de 1941, derrogou as disposições do Codigo de Justiça Militar, relativas ás substituições, não permitindo nomeações da natureza da solicitada.

E, nesse mesmo aviso, solicitou o desaforamento do processo.

O pedido foi relatado na sessão de ontem, tendo sido relator para o acordão o ministro Vaz de Melo, que foi voto vencedor.

Contra tres votos foi ordenado o desaforamento, sob o fundamento de que se a paralização do processo até a apresentação do auditor efetivo, que se acha licenciado por seis meses, não consultaria os interesses da Justiça.

O decreto-lei numero 3581, criou o cargo de auditor substituto, derrogando o artigo 55 do C. J. M., que autorizava as nomeações "ad-hoc", na falta do suplente de auditor ou do substituto de qualquer outro serventuario.

Diante da situação criada, a unica solução para evitar-se a paralização do processo, foi a que tomou o Supremo Tribunal Militar.

DEIXOU O EXERCICIO DA 1ª AUDITORIA

Em virtude de aquiescencia do Supremo Tribunal Militar o ministro da Guerra designou o auditor Mario Tiburcio Gomes Carneiro, da 1ª Auditoria da 1ª Região Militar, para funcionar junto ao orgão tecnico na revisão das leis, que interessam á defesa nacional.

Em consequencia, esse magistrado deixou, ontem, as suas funções de juiz naquele juizo, devendo ser convocado hoje, pelo presidente daquela alta Corte de Justiça, o auditor substituto, bacharel, Abel Caminha.

DISPAROU A METRALHADORA

Terá lugar, hoje, na 1ª Auditoria, o inicio da formação de culpa do cabo, Helio Otaviano Galvão, acusado do crime de imprudencia.

Quando dava instrução aos recrutas, a metralhadora disparou ocasionando ferimentos em seu companheiro.

Está marcado, ainda nessa auditoria, o prosseguimento do sumario de Alfeu Soares da Silva, pelo crime de insubordinação; e na segunda Auditoria, de José Taveres de Souza Filho, pelo crime de furto.

CONDENAÇÃO E ABSOLVIÇÃO

O Conselho de Justiça da 3ª Auditoria de Guerra, condenou, ontem João Vitor da Silva a dois meses de prisão, pelo crime de imprudencia e absolveu Antonio Fernandes, da acusação do crime de ferimentos leves.

RESPONDENDO A'S CONSULTAS

7087 — PENSATIVA — S. Cristovão, D. Federal — O seu destino não é agradavel; as revelações numericas são: fatalidades, decepções e magoas. São espiritos contraditorios os portadores dos seus indices, e mais: incompreendidos dos amigos e das pessoas que os cercam; procurando na solidão lenitivo para os seus penares. Abrevie o segundo nome O. e os seus signos numericos serão: 1, 1 e 2, de ótimas vibrações, e a sua vida será mais feliz.

7088 — DIDITA — Cascadura, D. Federal — A sua existencia é assinalada pela tristeza e hesitação. Os seus numeros são de constantes alternativas, não poderá reter o que conquistou e as boas oportunidades fugiram como por encanto. Os desacordos em familia são comuns aos portadores dos seus numeros malignos.

O unico meio de livrar-se de vaticinios tão maus é um corte no segundo elemento do seu nome. O seu natalicio foi numa 4ª feira. Os seus dias, meses e numeros razoaveis são: 2 — 6 — 8 — 17 e 26; da semana: segundas, quartas e sextas-feiras. Meses: fevereiro, junho e agosto. Numeros: 26 — 62 — 80 — 98 — 107 — 116 — 125 — 134 — 143 — 1943 — 2897 — 2987 — 4895 — 9872.

Os anos mais interessantes da sua vida foram e serão: 1925, 1934, 1943 e 1952.

7129 — DISTA — R. Mojú, D. Federal — Os signos são tão máus... tão máus... que é com piedade que externamos o seu destino: — Duras e arduas tarefas a cumprir. Desditas, insucessos, hesitação diante da causa e do efeito; e por isso perdas constantes de oportunidades. Tudo isso é lamentavel, porque o algarismo representante das consoantes do seu nome vaticina inteligencia e engenhosidade.

Proceda um corte no "h" final do prenome e terá melhor sorte em dinheiro e posição. O dia do seu nascimento foi uma 5ª feira. Os numeros, dias e meses razoaveis são: 38 — 83 — 92 — 102 — 111 — 128 — 137 — 146 — 9984 — 9993. Dias: 1 — 3 — 8 — 11 — 20 e 30; da semana: domingos, terças e quintas-feiras. Meses março, agosto e novembro. Em 1929, 1938, 1947 e 1956 fatos dignos aconteceram e acontecerão. Aos 38 anos de idade terá uma surpresa.

7128 — INDIO — D. Federal — Os algarismos representantes do seu destino são 1, 4 e 5. Estes dois ultimos são de pessimos augurios: pobreza, falta de iniciativa, arduas tarefas e desditas. São numeros pressagios e os seus portadores não conseguem amealhar mais do que necessitam e vivem num mundo de conjecturas, atormentados e sofrendo os amargores da vida. Estes algarismos atraem desharmonia do lar.

Abrevie sempre que possivel o prenome A e os seus signos serão 8, 9 e 8. Então terá trocado a miseria pela bonança e a desgraça pela fortuna. O seu nascimento foi numa 5ª feira. Os seus meses, dias e numeros propicios são: fevereiro, junho e agosto. 2 — 6 — 8 — 17 e 26; da semana: segundas, quintas e sextas-feiras. Numeros: 26 — 62 — 80 — 1241 — 1313 — 1970 — 6992 — 8918 — 8027 — 8936 — 8945 — 9872 — 99171.

6737 — BANDEIRANTE — Rua Ramalho, S. Paulo — Os signos numerologicos do seu nome são 8, 33 e 5. O ultimo é o resultante teosofico do seu destino e de maus augurios. Entretanto, os dois iniciais são afortunados. As "benesses" dos dois primeiros são empanadas pelo malefico 5. Dir-se-ia que os segredos da sua vida são representados por tres esfinges, enquanto duas trabalham para o bem a outra desfaz tudo; e daí justificar-se a inquietude e versatilidade do seu destino, os insucessos e o receio na realização de suas empresas. Abrevie os dois primeiros numeros e corte o "da" sempre que possivel, e sua vida será melhor.

FAÇA A SUA CONSULTA

Recortando o "Coupon" abaixo e remetendo-o ainda hoje á redação do DIARIO CARIOCA o seu jornal, terá estudada e transcrita nestas colunas, numa discreta sintese, a sua vida.

A Numerologia se propõe a estuda-la e o fará sem onus algum para o leitor que não se arrecear a submeter os seus casos á infalibilidade de nossa "hermeneutica".

Remeta-nos a data do nascimento que daremos os numeros, meses e dias favoraveis.

O nosso nome é apenas um distintivo; ele será muito mais á luz da Numerologia.

DIARIO CARIOCA
PRAÇA TIRADENTES n.º 77
SECÇÃO NUMEROLOGICA
Professor MIRAKOFFE

NOME: ....
CIDADE: ....
RUA: ....
PSEUDONIMO: ....

Diariamente são publicadas as respostas

DESVIAVAM MERCADORIAS DA FIRMA COMERCIAL

O PROCESSO NA 2.ª VARA CRIMINAL

Em principios do corrente ano a Companhia de Anilinas e Produtos Quimicos e Material Técnico, com sede á rua da Alfandega n. 100, queixou-se á Delegacia do 9.º distrito policial, que vinha sendo vitima de avultado furto de mercadorias. O inquerito foi instaurado e depois de severas diligencias, o delegado Paula Pinto conseguiu prender em flagrante o empregado da firma queixosa João Ribeiro, vulgo "Bombeiro", no interior do armazem, altas horas da noite, desviando mercadorias.

O processo policial foi distribuido ontem ao juiz da 2.ª Vara Criminal, tendo o acusado feito a confissão do furto, declarando que tinha um cumplice de nome Durval Mendes de Oliveira, vulgo "Pernambuco" ex-empregado da firma a quem entregava as mercadorias retiradas do armazem.

Com as declarações de "Bombeiro" a policia conseguiu efetuar a prisão de Antonio Pereira de Matos Filho e Antonio Pinto Monteiro, que confessaram a sua cumplicidade, declarando mais que vendiam as mercadorias furtadas a diversas pessoas.

São os seguintes os individuos que figuram no processo como compradores: Custodio Pereira Veiga, José Pereira Matos, Antonio Pinto Monteiro, Belmiro Augusto Soeiro, João Ferreira dos Santos Filho, José Maria Nogueira, Bernardo Soibelman, Manoel Nunes, Alvaro Gomes da Cruz, Antonio Alexandre Vieira, João Matias Vaz e Cezar Augusto Catarino, os quais depondo, confessaram que compravam as mercadorias.

Figura ainda no inquerito o empregado da Companhia Claudino Ribeiro de Matos, que na qualidade de amigo de "Pernambuco" tambem auxiliava a venda das mercadorias furtadas, pois foi ele quem negociou com Gastão da Silva Rebelo, que tambem confessou o crime.

As mercadorias furtadas montam em mais de 100:000$, visto que as mercadorias apreendidas até agora foram avaliadas em 54:929$890, faltando muitas que não foram apreendidas. No seu relatorio o delegado pede a prisão preventiva dos acusados João Ribeiro, Antonio Pinto Monteiro, Antonio Pereira de Matos Filho, Candido Ribeiro de Matos e Durval Mendes de Oliveira.

DOENÇAS ANO RETAIS E DOS INTESTINOS
DR. LAURO BORGES
RODRIGO SILVA, 14-1.º
Tel. 42-9531

Dr. Emygdio F. Simões
Da Assistencia Medico Cirurgica dos Empregados Municipais.
CLINICA GERAL — VIAS URINARIAS
Consultorio: RUA DA CARIOCA, 6-4.º andar
22-4774
Das 17 ás 19 horas

Clinica de Doenças do Reto
HEMORROIDAS, tratamento sem dor e sem operações. Afecções anais, Fistulas, Fissuras, Abcessos, Tumores, Coceiras, Eczemas, Retites
Doenças dos intestinos.
Cirurgia do Reto.
DR. OLIVEIRA — Rua Visconde do Rio Branco 47-1.º
Diariamente das 15 ás 18 horas. Pela manhã consultas com hora marcada.

A catastrofe de Guaiaquil

O AGRADECIMENTO DO MINISTRO DO EQUADOR A' IMPRENSA BRASILEIRA

Em resposta ao voto de pezar pela catástrofe de Guaiaquil, o presidente da Associação Brasileira de Imprensa recebeu do ministro do Equador junto ao nosso país, o seguinte telegrama:

"Agradeço a v. s. sinceramente, sr. presidente e aos jornalistas brasileiros, cujos sentimentos v. s. interpreta, as amaveis expressões que se dignou enviar-me, por ocasião da dura prova pela qual passou meu país. Ser-me-á grato levar ao conhecimento do meu governo e da imprensa equatoriana seus conceitos, que serão devidamente apreciados. Atenciosamente. — (a.) Arroyo Delgado, ministro do Equador".

NUMERO AVULSO
300 RÉIS

Diario Carioca

EDIÇÃO DE HOJE
10 Páginas

ANO XV — RIO DE JANEIRO — SEXTA-FEIRA, 22 DE MAIO DE 1942 — N. 4.272

O Brasil e a América em Face da Espionagem do Eixo

BENITA VOIGT FOI EXECUTADA A MACHADO!

CHOPIN ENTRE MILHAFRES... — CONTRASTES E CONFRONTOS — UMA COMBINAÇÃO DENTRO DA NOITE — COMO BENITA SE ENAMOROU DE SONOWSKI — JOIAS CARAS E VESTIDOS RICOS — AS PRIMEIRAS DESCONFIANÇAS DO CAPITÃO RIED — ENTRA EM CAMPO A "GESTAPO" — A ENTREGA DOS PLANOS DO ESTADO MAIOR ALEMÃO — PRISÃO DA DATILOGRAFA E FUGA DO AVENTUREIRO — A EXECUÇÃO DE BENITA NO PRESIDIO DE PLOETZENSEE

Especial para DIARIO CARIOCA por
Peter Menrhauer

ENQUANTO Olga tocava, arrancando do instrumento os acordes melodicos que os seus dedos de "virtuose" sabiam ir buscar ás peças do Mestre, eu me quedara a cismar no destino das coisas e, sobretudo, no violento contraste que a musica de Chopin, tão cheia de poesia romantica, tão fina e tão penetrante na sua melancolia sonora, formava com as finalidades materialistas daquele ninho de milhafres. E' verdade que havia ali, no momento, algumas almas capazes de se sensibilizarem com a profunda nostalgia do "pingos dagua" (Preludio 15) ou com a tessitura dramatica da "Fantasia improvisada", que a pianista interpretara com rara afinidade psicologica. Olga não estava, portanto, sozinha, naqueles arroubos da sua alma sofredora... Quantos, porem, teriam compreendido a capacidade dinamisadora dos seus nervos de interprete e a ascenção ritmica desse espirito angustiado e harmonioso, a quem o mundo chama hoje o "Poeta do som"?...

Contrastes e confrontos...

Corri os olhos em torno e verifiquei que Hirgué e os do seu grupo, puxando em silencio a fumaça aromatica dos charutos de preço, a custo dominavam a imposição de estar calados por dever de civilidade: que em outros grupos se esboçavam gestos e sinais de impaciencia pelo "choro interminavel daquele piano funebre": que sobretudo os alemães presentes não disfarçavam a sua indiferença e o seu desprezo por um autor que não possuia os arroubos wagnerianos: e que só eu e Marcelle, (talvez o velho e elegante diplomata de monoculo e cara glabra que cismava de olhos distantes e vagos) mais duas ou três creaturas modestas e de aparencia distinta, (inclusive Roseck) realmente sentiamos e compreendiamos as harmonias e os desesperos da sonhadora alma chopiniana...

Quando, entretanto, Olga bateu no piano o ultimo acorde, os aplausos romperam de todos os cantos da sala, convencionais e sem éco. Os homens correram a beijar-lhe as mãos: as damas, essas, a beijá-la com frenética espansão. Dir-se-ia que todos se sentiam encantados com aqueles instantes musicais...

Eu e Marcelle levamos-lhe numa unica palavra o nosso elogio caloroso:

— Gratissimos!

E como já era tarde, seguidos de Roseck que fez questão de nos acompanhar, deixamos o "comodoro" para rumar, pouco depois, dentro de um taxi, a caminho do centro...

Uma combinação dentro da noite

Estavamos agora na altura do Russel e Halil Roseck, querendo por força prolongar a noitada, perguntou-me:

— Onde vamos agora?

— Para casa, — disse eu. Onde queria voce que nos fossemos?

— Mas ainda é muito cedo!... — objetou o patricio de Hirgué, olhando as horas no seu relogio-pulseira. Podiamos ir tomar qualquer coisa, dar mais dois dedos de prosa...

Imitei-lhe o gesto reflexivo, fixando o meu "Cima":

— Não! São quase três horas! Acabariamos amanhecendo na rua...

Mas Roseck insistiu, apresentou outros argumentos, prometeu que nos deixaria em paz dentro de uma hora. Então Marcelle, que até ali não quisera opinar, propôs do seu lado:

— Está bem. Iremos. Mas com uma condição expressa.

— Aceito... antes mesmo de saber qual é! — declarou Roseck.

— ... a de nos contar hoje mesmo a tragedia de Benita von Voigt, — concluiu a francesa. Combinado?

— Combinado! — assentiu ele, contente.

A uma ordem dada ao "chauffeur", — que cortou, rapido, para o Passeio Publico, — o auto guinou á esquerda, deixando-nos instantes depois á porta dum "chopp" da Lapa. Não havia quase fregueses áquela hora. Escolhemos então uma das mesas laterais, e, diante de três "piperments" esmeraldinos, eu e Marcelle ouvimos durante longos minutos uma das mais pungentes e tenebrosas historias que a astucia, a covardia e a ferocidade humanas já engendraram em nome do nacional-socialismo.

Como Benita se enamorou de Sonowski

— Como ha pouco lhes disse no apartamento de Hirgue, — recomeçou Kalil Roseck — Alexandre serviu em tempo na espionagem polaca. Dava ele então os primeiros passos nessa carreira arriscada. Como fosse, porem, mais moço e, possivelmente, mais arrojado, não lhe foi dificil impôr-se como um agente de linha. Deram-lhe, então, a chefia de um grupo de espiões que devia operar dentro da Alemanha, cujo Estado Maior começava a movimentar-se no preparo da proxima guerra...

Instalado em Berlim, frequentando os melhores restaurantes e vestindo-se nos melhores alfaiates, Hirgué, que então passou a chamar-se Roger Sonowski, foi aos poucos delineando o seu plano de ação, certo do exito que o esperava. Enquanto os que serviam sob suas ordens colhiam, aqui e ali, informes nem sempre interessantes e nem sempre valiosos para o gabinete secreto de Varsovia, ia ele concentrando a atenção no objetivo principal da sua tarefa: lançar mão dos planos de um motor de avião para oleos pesados, de que o Reich tinha o segredo. Esses planos dormiam, porem, sob a guarda do capitão Otto Ried que os trancara na propria mesa do seu gabinete de trabalho no Ministerio da Guerra.

Como, pois, alcançá-los?

Sonowski descobre, todavia, nesse meio tempo, que Otto Ried tinha uma secretaria bastante jovem e bonita, a quem não seria desagradavel fazer a corte. Era Benita von Voigt. Fez-se então ocasionalmente encontrado com ela, começa a cortejá-la com a maior assiduidade, — primeiro, a distancia, logo depois na propria presença — até que a pobre moça, confiada na lealdade daquela afeição, acaba apaixonada por ele.

Sonowski vai agora esperá-la todas as tardes á saida do Ministerio, arrasta-a com ele pelas confeitarias, oferece-lhe joias e bom-bons. Benita acha-o encantador, gentil, maravilhoso... E certa noite, diante do "Portoflip" que ambos bebiam num "dancing" da cidade, Sonowski, diante da insistencia da namorada em conhecer todos os detalhes do seu passado de homem, diz-lhe que tambem já pertencera ao exercito, que fez a guerra no "front" dos Carpatos. Sim... no exercito austriaco... como tenente...

Benita acredita com a cegueira propria da sua idade e, sobretudo, do seu coração de mulher.

— Ha de contar-me um dia as suas recordações... — pediu ela emocionada.

Sonowski abre então, num gesto de ator consumado, o seu abrigo de peles, afasta o casaco com mão nervosa e, indicando a altura do coração, exclama em tom dramático:

— De todas, a mais eloquente, é decerto esta!

Era a Cruz de Guerra. Benita estava deslumbrada!

A entrega dos planos do Estado Maior alemão

No encontro seguinte, voltando a falar do seu passado militar, Sonowski alude, de passagem, a certas contrariedades que ultimamente tem tido em virtude da má vontade a seu respeito manifestada por parte do Ministerio da Guerra. Que está naquele momento escrevendo um livro de memorias — acrescenta com voz enleante — uma obra de puro interesse histórico... e que lhe não permitem consultar certos documentos técnicos, sem os quais não poderia jamais conclui-la. Sobretudo os que se referem aos motores de avião para oleos pesados — indica ele — são-lhe, no caso, indispensaveis, devido ás experiencias já feitas na ultima campanha...

— Tem graça! — exclama a jovem enamorada. Justamente o que hoje me fez chegar tarde ao teu encontro, foram as copias do relatorio do Estado Maior sobre esses modelos de que me falas...

Impertubavel, seguro do terreno que estava pisando, Sonowski dá o ultimo assalto:

— Ora, veja você... Uma coisa sem importancia... Uma coisa tão simples, de que se tiram e distribuem copias. Ah! mas eu sei de onde parte a má vontade, de onde escorre toda essa inveja!... Eles não ignoram que nesse livro de memorias eu fustigo os incompetentes, que lhes não perdôo o termos perdido a guerra, que os responsabilizo pelas derrotas sofridas...

Profundamente tocada pelas palavras do suposto herói e — mais ainda — pelos vapores do "Tokai" de que se havia servido, Benita diz então a Sonowski com o maior fervor do seu coração:

— Não te aflijas, querido! Has de concluir o teu livro. Trar-te-ei amanhã uma das copias do relatorio. Mas guarda segredo! E quando não mais precisares dela, devolves-ma... Está bem?

— És o meu anjo de guarda! — exclamou Sonowski, beijando-lhe as mãos.

A "Gestapo" segue os passos do aventureiro e da datilografa

A esse tempo, porem, já Benita estava sendo seguida pela Gestapo. A sua falta de pontualidade ao trabalho, o seu constante alheamento das coisas, as suas olheiras de tresnoitada, e, particularmente, as suas "toilettes" demasiado custosas para os seus vencimentos de datilografa, acabaram por despertar a desconfiança de seu superior hierárquico, que começou daí em diante a segui-la de perto, quando Benita deixava o Ministerio. Fried assistiu então aos encontros de Benita com o aventureiro e como, tanto pela liberalidade com que este presenteava a pequena, como por todo o seu ar de individuo suspeito, Sonowski lhe tivesse causado a pior das impressões, correu a pedir a Himmler que mandasse vigiá-los por um agente, informando-o sobretudo a respeito do primeiro.

A informação solicitada pelo capitão Ried não se fez esperar. Dois ou três dias depois, pelo telefone, Himmler avisava-o de que Sonowski era um dos espiões que o serviço secreto da Polonia mantinha dentro da Alemanha. A noticia fê-lo estremecer dos pés á cabeça com um pressentimento terrivel! Correu logo a dar balanço nos seus papeis e, depois de abrir e fechar gavetas, numa busca ansiada e inutil, Otto Ried dirige-se por fim a Benita von Voigt:

— Desapareceu uma das copias do relatorio sobre os motores de avião para oleo pesado!

A datilógrafa empalideceu mortalmente. Mas reagiu logo, dizendo:

— Deve estar com certeza em qualquer das gavetas do seu gabinete... Recordo-me perfeitamente de tê-las deixado todas sobre a mesa do sr. capitão...

Ried voltou para a sua mesa de trabalho com a convicção de que Benita a havia furtado e entregue a Sonowski. Pegou então do fone para pedir a Himmler que mandasse prendê-la. Mas teve pena... Talvez o papel — monologava — acabasse por aparecer... talvez a jovem estivesse afinal inocente... Deixou portanto a solução do caso para o dia seguinte.

Quando, porem, Benita, nessa noite, se apartou de Sonowski, tinha os olhos roxos e intumescidos de tanto chorar. E' que já pressentia o destino que a esperava...

Prisão e morte da secretaria do capitão Ried

Na prisão de Ploetzensee, para onde foi levada dois dias depois, Benita aguarda, resignada, o fim do seu drama. Acodem-lhe á mente os quadros suaves que, outrora, considerou banais e piegas — uma mãe carinhosa, filho ao colo, um lar risonho e feliz — e vem-lhe, então, uma saudade infinita por tudo quanto não conheceu, por tudo quanto só agora advinha, curtida de desespero...

Sonowski — para quem apelara, ao ser presa, através de uma amiga de infancia — havia cruzado de automovel a fronteira, logo na manhã seguinte á sua ultima entrevista. Fugira, o covarde! Estava, portre as quatro paredes daquela ultimo dia do seu calvario, entre as quatro paredes daquela céla...

Ouve, agora, um ruido indistinto, um ruido que aos poucos se aclara, se aproxima e se lhe torna, afinal, nitido e evidente aos ouvidos de condenada. São os carrascos da Gestapo que vêm buscá-la. Tenta gritar, mas não pode. Faltam-lhe as forças. Está exausta, vencida, aniquilada, quase sem entendimento. Nota apenas que a porta da cela se abre num repente e que alguem, aproximando-se, a suspende e a arrasta para fóra...

No pateo central do presidio, onde finalmente a conduzem, depois de ter percorrido um longo corredor, Benita vê colocado o cêpo da execução e, junto dele, um balde com serradura. E' ali que vai rolar a sua cabecinha de boneca, outrora povoada de tantos sonhos belos, de tanta aspiração inocente. A visão tenebrosa fá-la perder os sentidos. Dão-lhe então um cordial para a reanimar. E como não ha tempo a perder, sendo indispensavel que a sentença esteja executada á hora marcada, Benita é forçada a ajoelhar-se junto ao cêpo, o cranio deitado sobre a madeira, como se ali fosse dormir um sono reparador...

O verdugo ergue então nas mãos o machado hitleriano, a lamina lampeja um momento no ar e corta, de um golpe, aquela vida em flôr!

Dois jatos de sangue espadanam sobre o asfalto do pateo. E, enquanto a cabeça daquela que fora em vida, Benita von Voigt, rola no cesto da serradura, o seu corpo cái para o lado na ultima convulsão agônica...

— Horrivel! — não poude deixar de exclamar, emocionado...

Marcelle, sufocada pela tragica narrativa, tinha as faces molhadas e via-se que a sua alma generosa sofria profundamente.

Bebemos, por fim, o resto dos "piperments" — e saimos para a rua no desejo de varrer do espirito aquelas visões dolorosas...

(Conclue na proxima quarta-feira).

A ALTA VERTIGINOSA DO CUSTO DA VIDA

Acabarão os Abusos, Com a Punição dos Exploradores

O Governo Vai Tomar Energicas Medidas Para Por Cobro á Ação dos "Profiteurs" da Guerra

Fala ao DIARIO CARIOCA o Ministro Paulo Hasslocker, Membro da Comissão de Defesa da Economia Nacional — Graves Denuncias Chegam Diariamente á Comissão — Do Preço Regio do Peixe á Alta dos Alugueis

O encarecimento da vida tornou-se já, pela sua extensão, um problema nacional. Dai, o patriotico proposito do Conselho Federal do Comercio Exterior de procurar, quanto antes, uma solução que venha em socorro das classes menos favorecidas, já que o encarecimento vertiginoso que os generos de primeira necessidade vêm marcando ameaça, realmente, levar o espectro da fome ás portas dos lares pobres. O povo compreende, por certo, que a época é de sacrificios. E confia na ação governamental, que evitará, por certo, se torne maior a sua angustia impedindo energicamente as manobras dos açambarcadores.

Todavia, com a urgencia que marca a atuação do governo sempre que o bem estar do povo está ameaçado, já foi iniciado um inquerito oficial afim de minorar os efeitos da vida cara que, dia a dia, ameaça a todas as classes. Esse trabalho, urgente e severo, está sendo processado por aquele Departamento, estando traçadas as linhas mestras da orientação que trará uma situação de desafogo para o povo brasileiro, com a baixa e estabilização dos preços de determinados produtos que formam a base alimentar das grandes massas da população de todo o Brasil.

...OUVINDO O MINISTRO PAULO HASSLOCHER

Para dizer dessas providencias aos nossos leitores, procuramos ouvir ontem, o ministro Paulo Hasslocher, membro da Comissão de Defesa da Economia Nacional. Acessivel, franco, e vibrante, o ilustre diplomata e antigo homem de imprensa assim falou ao DIARIO CARIOCA, logo que lhe dissemos dos nossos propositos:

— O problema da carestia da vida e a regulamentação de preços dos viveres — começou o ministro Paulo Hasslocher — só poderá ser realmente resolvido no dia em que o C. D. E. N. tiver poderes amplos, absolutos, em todo territorio brasileiro. Alias, para o perfeito funcionamento desse organismo, preciso se faz dividir os seus serviços em três setores especializados: Departamento de Produção, Departamento de Distribuição e Departamento do Consumo. O de produção dividir-se-á então em agricola, industrial e padronização; o de Distribuição deve ser dividido em transporte maritimo, terrestre e comercio. Enquanto que o de consumo dividir-se-á em

O ministro Paulo Hasslocher, quando concedia sua palpitante entrevista ao DIARIO CARIOCA

comercio interno e externo. Aí, nessa divisão de esforços, estará o ponto de partida para um serviço bem norteado, eficiente e perfeito.

FATORES QUE DEVEM SER APRECIADOS

Para a solução do problema dos preços, sem que surjam protestos de pretensos prejudicados — adianta o nosso entrevistado — mistér se faz atender ao produtor, observando-se bem o custo da produção e a distancia que o produto tem que vencer para chegar aos centros consumidores. Quero dizer, em sintese, que, antes de tudo, é preciso vigiar o classico intermediario que é, em geral, quem controla realmente os preços. Sem desenvolver maiores esforços, o intermediario, muitas vezes, toma a parte do leão, enriquecendo com sacrificios do consumidor e delapidando ainda uma parte de lucros que deveriam caber ao produtor. Impedir a especulação, eis tudo o que o governo pode honestamente fazer e o que certamente fará.

TUDO EMPIRICO

Prosseguindo em suas declarações, o ministro Paulo Hasslocher acentua:

— Em verdade tudo quanto se tem feito até agora, no sentido de baratear os generos alimenticios, é absolutamente empírico. Ademais, é evidente que não existe fiscalização eficiente. Ha mesmo um verdadeiro descalabro. O vendeiro, quer o do armazem, quer o feirante, faz o que muito bem entende. Não respeita a tabela de preços, nem tampouco a fragil e descuidada fiscalização que existe entre nós. Para ajudá-los ainda mais nessa tarefa danosa, de roubar a bolsa publica, os consumidores deixam-se lesar estoicamente, sem um protesto, como que se já estivessem desiludidos de qualquer providencia punitiva.

O ESFORÇO DO PRESIDENTE GETULIO VARGAS

"O chefe da Nação tem-se preocupado extraordinariamente com as questões do abastecimento e, sobretudo, com a defesa da economia popular. No Rio de Janeiro, principalmente, centro que se presta mais para a rapinagem dos negocistas, as providencias ordenadas pelo primeiro magistrado da Nação, têm sido severas. Mas, sucede, que s. excia. não teve conhecimento ainda, decerto, que existem grupos organizados dos "profiteurs" da guerra que estão agindo ousada e livremente, precisando de uma reação energica e decisiva que lhes cortem as asas".

DENUNCIAS GRAVES

"Ao meu conhecimento, continua o sr. Paulo Hasslocher, têm chegado denuncias da maior gravidade. Ainda agora venho de ser cientificado que, sob o pretexto de incrementar a nossa exportação, todo o oleo de cozinha, especialmente o fabricado em São Paulo, está sendo vendido para fora numa base de 65 por cento, ficando apenas a cifra insignificante de 35 por cento para o consumo interno".

O PREÇO REGIO DO PEIXE

"Aliás — acentua o nosso entrevistado — os abusos aqui se sucedem num ritmo que irrita. Veja-se, por exemplo, o alto preço que o carioca paga pelo peixe. O Rio é uma das grandes cidades onde esse alimento custa mais que a carne. E' esse um abuso inexplicavel. Ou melhor, se quisermos buscar a explicação, só a poderemos encontrar no descontrole absoluto que existe em torno, a esse comercio. A pesca é, entre nós, um negocio que precisa controle energico e com poderes para acabar com esse inominavel abuso que é a venda do pescado por um preço verdadeiramente regio. Trata-se, sem duvida, de um genero de primeira necessidade, não sendo licito admitir-se, portanto, que os "profiteurs" encham o cofre com o sacrificio da economia popular".

OUTRA DENUNCIA SERIA

"Outra denuncia seria, que acabamos de receber, refere-se a certas companhias de navegação. Estão elas cobrando fretes completamente fora da lei, isto é, exigindo, por meio de intermediarios, pagamentos á parte que não figuram no frete. Vamos apurar devidamente esses deslises e, uma vez provada a denuncia, estamos certos que o governo prestigiará a atitude que tomarmos com relação aos culpados".

A ALTA DOS ALUGUERES

"Ha, evidentemente — prossegue o nosso entrevistado — um outro problema que se nos afigura de grande importancia e que vem merecendo á nossa melhor atenção. E' o que se relaciona com o abuso excessivo dos alugueres de casa. Com efeito, o elevado custo das moradias constitue o maior pesadelo das classes proletarias do Brasil. Os predios urbanos postos a aluguel são, em verdade, um capital, e como capital têm que produzir renda, ou se quiserem juros. Mas, proprietarios de casas nessas condições ha que fazem, por isso, proposital confusão, achando que a casa alugada lhes deve dar uma renda igual áquela resultante da agiotagem. E' esse, sem duvida, um ponto de vista falso e que, por isso mesmo, deve ser combatido e reprimido com energia e decisão.

Convem ainda acentuar — diz o ministro Paulo Hasslocher — que os vencimentos e salarios de uma grande maioria da população são os mesmos que o trabalhador percebia ha dez anos passados. Isto importa num grande desequilibrio entre a receita e a despesa dos que trabalham assalariados, comprometendo seriamente a situação economica das respectivas familias. Esse aspecto social clama por uma providencia que não pode e não deve ser retardado, sobretudo tendo-se em conta que o Estado Novo foi criado pelo eminente presidente Getulio Vargas com o elevado proposito de amparar as classes trabalhadoras e combater os que fazem da usura um meio de enriquecimento vertiginoso. Sou dos que pensam que o aluguel de casa se justifica para os edificios construidos neste ultimo ano, em virtude do encarecimento consideravel dos materiais, mas nunca para aqueles que foram construidos antes dessa majoração.

A AÇÃO DO GOVERNO

Concluindo suas declarações o ministro Paulo Hasslocher afirma com energia:

— "O momento é grave. E o governo vai, dessa vez, acabar com os abusos. As providencias adotadas serão energicas, tirando aos ousados a coragem de reincidir no proposito de enriquecer, á custa do povo brasileiro. O chefe da Nação, tenho certeza, prestigiará, como sempre prestigiou, todas as medidas que tomarmos. Pode o povo, pois, ficar tranquilo e confiante na ação que estamos desenvolvendo para acabar com a alta absurda da vida que, agora, atinge o seu apogeu. Tudo voltará aos seus justos limites. Vai acabar o reinado dos exploradores. Não haverá clima entre nós, para os "profiteurs" da guerra".

Conselho Nacional de Imprensa

PENALIDADES APLICADAS A UM JORNAL DO CEARA'

O Conselho Nacional de Imprensa, em sessão ontem realizada sob a presidencia do sr. Lourival Fontes, diretor geral do DIP, resolveu nos termos do decreto-lei n. 1.949, de 30 de dezembro de 1939, art. 135, aplicar aos jornais "Unitario", de Fortaleza, Ceará, e "Diario da Baía", da capital da Baía, a penalidade de suspensão, durante 24 horas, por haverem praticado infrações previstas na letra "G" do art. 135, do citado decreto-lei.

Para cumprimento dessa decisão, foram expedidas as necessarias providencias ás autoridades competentes.

Para a Defesa da População Civil

A INICIATIVA DO SINDICATO DOS ENFERMEIROS

O Sindicato dos Enfermeiros do Rio de Janeiro criou um curso de Voluntarios Enfermeiros para Serviço de Guerra, destinados á defesa da população civil, sendo ministrado pelo professor Estellita Lins, presidente de honra do Sindicato.

Cada distrito policial tem direito a vinte matriculas, afim de que as pessoas habilitadas fiquem distribuidas equitativamente por todo o Distrito Federal.

As informações sobre as ma[illegible] o fornecidas na sede do sindicato, á rua Sete de Setembro 63, 2º andar, das 13 ás 16 horas, diariamente.